

ΠΕΡΙΕΧΟΜΕΝΑ

ΑΝΑΠΤΥΞΙΑΚΟ ΔΙΚΤΥΟ

ΦΟΡΕΙΣ ΤΟΠΙΚΗΣ ΑΥΤΟΔΙΟΙΚΗΣΗΣ

ΔΗΜΟΣ ΑΡΧΑΙΑΣ ΟΛΥΜΠΙΑΣ (ΝΟΜΟΣ ΗΛΕΙΑΣ)	3
ΔΗΜΟΣ ΑΠΟΛΛΩΝΙΩΝ (ΝΟΜΟΣ ΛΕΥΚΑΔΑ)	6
ΔΗΜΟΣ ΟΙΝΙΑΔΩΝ (ΝΟΜΟΣ ΑΙΤΩΛΟΑΚΑΡΝΑΝΙΑΣ)	7
ΔΗΜΟΣ Ι.Π. ΜΕΣΟΛΟΓΓΙΟΥ (ΝΟΜΟΣ ΑΙΤΩΛΟΑΚΑΡΝΑΝΙΑΣ)	8
ΝΟΜΑΡΧΙΑΚΗ ΑΥΤΟΔΙΟΙΚΗΣΗ ΚΕΦΑΛΛΗΝΙΑΣ & ΙΘΑΚΗΣ	9
ΝΟΜΑΡΧΙΑΚΗ ΑΥΤΟΔΙΟΙΚΗΣΗ ΚΕΡΚΥΡΑΣ	13
ΝΟΜΑΡΧΙΑΚΗ ΑΥΤΟΔΙΟΙΚΗΣΗ ΖΑΚΥΝΘΟΥ	13
ΔΗΜΟΣ ΑΧΙΛΛΕΙΩΝ (ΝΟΜΟΣ ΚΕΡΚΥΡΑΣ)	14
ΔΗΜΟΣ ΒΩΛΑΚΟΣ (ΝΟΜΟΣ ΗΛΕΙΑΣ)	15
ΔΗΜΟΣ ΙΘΑΚΗΣ	17
ΔΗΜΟΣ ΣΦΑΚΙΩΤΩΝ (ΝΟΜΟΣ ΛΕΥΚΑΔΑΣ)	20
ΝΟΜΑΡΧΙΑΚΗ ΑΥΤΟΔΙΟΙΚΗΣΗ ΛΕΥΚΑΔΑΣ	21

ΑΝΑΠΤΥΞΙΑΚΕΣ ΕΠΙΧΕΙΡΗΣΕΙΣ

ΑΝΑΠΤΥΞΙΑΚΗ ΕΤΑΙΡΕΙΑ ΔΥΤΙΚΗΣ ΕΛΛΑΔΟΣ	23
ΑΝΑΠΤΥΞΙΑΚΗ ΕΠΙΧΕΙΡΗΣΗ ΝΟΜΑΡΧΙΑΚΗΣ ΑΥΤΟΔΙΟΙΚΗΣΗΣ ΖΑΚΥΝΘΟΥ	23

ΕΡΕΥΝΗΤΙΚΟΙ ΦΟΡΕΙΣ

ΕΡΓΑΣΤΗΡΙΟ ΥΠΟΛΟΓΙΣΤΙΚΩΝ ΣΥΣΤΗΜΑΤΩΝ ΥΨΗΛΗΣ ΑΠΟΔΟΣΗΣ	24
ΕΡΓΑΣΤΗΡΙΟ ΓΝΩΣΗΣ ΚΑΙ ΕΥΦΥΟΥΣ ΠΛΗΡΟΦΟΡΙΚΗΣ (ΑΤΕΙ ΑΡΤΑΣ)	24
ΕΡΓΑΣΤΗΡΙΟ ΡΟΜΠΟΤΙΚΗΣ ΚΑΙ ΑΥΤΟΜΑΤΙΣΜΟΥ (ΠΑΝΕΠ. ΠΑΤΡΩΝ)	25

ΠΟΛΙΤΙΣΤΙΚΟΙ ΦΟΡΕΙΣ

ΔΗΜΟΤΙΚΗ ΕΠΙΧΕΙΡΗΣΗ ΠΟΛΙΤΙΣΤΙΚΗΣ ΑΝΑΠΤΥΞΗΣ ΠΑΤΡΩΝ (ΔΕΠΑΠ)	26
ΔΗΜΟΤΙΚΟ ΠΕΡΙΦΕΡΕΙΑΚΟ ΘΕΑΤΡΟ ΠΑΤΡΑΣ (ΔΗΠΕΘΕ)	28
ΙΟΝΙΟ ΘΕΑΤΡΟ	30

ΕΠΙΧΕΙΡΗΣΕΙΣ

«ΒΥΖΑΝΤΙΝΟ» ΞΕΝΟΔΟΧΕΙΟ 4 ΑΣΤΕΡΩΝ	31
FCM	31

ΣΥΛΛΟΓΟΙ - ΣΩΜΑΤΕΙΑ

ΣΩΜΑΤΕΙΟ «ΦΑΡΟΣ» ΠΟΝΤΙΩΝ ΠΑΤΡΩΝ	32
ΙΑΤΡΙΚΟ ΚΕΝΤΡΟ ΑΠΟΚΑΤΑΣΤΑΣΗΣ ΘΥΜΑΤΩΝ ΒΑΣΑΝΙΣΤΗΡΙΩΝ	32

ΙΤΑΛΙΚΟΙ ΦΟΡΕΙΣ

EMN-NCP ITALY	33
UNIVERSITY OF SALENTO (ITALY)	33
AVR S.R.L. (ITALY)	33
INSTITUTE OF OCEANOLOGY	33
ASSOCIATION FOR THE PRESENTATION OF THE ISLAND OF DJERBA	34
UNIVERSITA DEL SALENTO	34
FIRMATO DIGITALMENTE DA PATRIZIA ROMEI	34
CRN-IIA	34
CETNA	34
COMUNE DI SARANICA	34
(AIIG) SCUOCA	35
ARGUTETIO	35

UNIVERSITA DI LECCE	35
AIIG- UNIVERSITA	35
UNIVERSITA DI LECCE	35
ASSOCIAZIONE AMBIENTALISTA	36

ΕΤΑΙΡΟΙ ΤΟΥ ΕΡΓΟΥ

ΕΠΙΣΤΗΜΟΝΙΚΟ ΠΑΡΚΟ ΠΑΤΡΩΝ (Ε.Π.Π.).....	37
ΠΕΡΙΦΕΡΕΙΑ ΔΥΤΙΚΗΣ ΕΛΛΑΔΟΣ	38
ΠΕΡΙΦΕΡΕΙΑ ΙΟΝΙΩΝ ΝΗΣΩΝ	40
ΓΕΩΠΟΝΙΚΟ ΠΑΝΕΠΙΣΤΗΜΙΟ ΑΘΗΝΩΝ	40
ΠΑΝΕΠΙΣΤΗΜΙΟ LECCE.....	41
ΚΟΙΝΟΤΗΤΑ ΤΟΥ ΤΡΙΚΑΣΕ	41
ΠΟΛΗ ΤΟΥ ΤΡΙΚΑΣΕ.....	41
ΔΗΜΟΣ ΣΑΝΑΡΙΚΑ.....	41

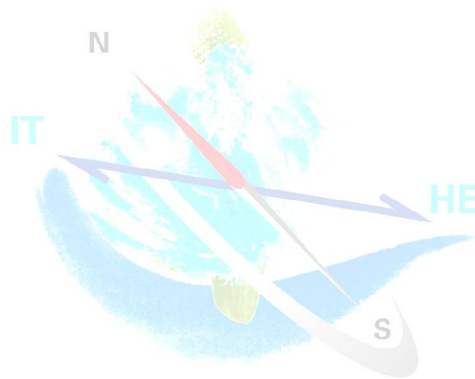

HUREDEPIS

**Human Resources and
Development Planning on both sides of
Ionian Sea**

**ΠΡΟΣΩΠΟ ΓΙΑ ΕΠΙΚΟΙΝΩΝΙΑ
ΔΙΕΥΘΥΝΣΗ** Φλέσσας Παναγιώτης

ΤΗΛ. 22650 23421
FAX
WEB SITE
E-MAIL dolympia@otenet.gr

ΔΡΑΣΤΗΡΙΟΤΗΤΕΣ

Πολιτιστικές δραστηριότητες : Θέατρο Ολυμπία
Θέατρο Δρούβα
Χριστουγεννιάτικες δραστηριότητες
Αποκριάτικες δραστηριότητες

ΥΠΗΡΕΣΙΕΣ

Οικονομική υπηρεσία: Διευκολύνσεις για τον πολίτη με την πληρωμή μέσω της υπηρεσίας σε: ΤΑΠ, τέλη παρεπιδημούντων κοινόχρηστων χώρων ,άρδευσης.

Διοικητικές : Διευκολύνσεις για τον πολίτη με την έκδοση πιστοποιητικών, βεβαιώσεων κ.λ.π.

Τεχνική υπηρεσία: Έργα υποδομής

ΕΥΡΩΠΑΙΚΑ ΠΡΟΓΡΑΜΜΑΤΑ

ΕΡΓΟ 1 :

ΕΠΙΧΕΙΡΗΣΙΑΚΟ ΠΡΟΓΡΑΜΜΑ ΚτΠ 2000-2006 Γ' ΚΠΣ

ΑΞΟΝΑΣ 4 ΕΠΙΚΟΙΝΩΝΙΕΣ

ΜΕΤΡΟ 4.3 ΠΡΟΗΓΜΕΝΕΣ ΤΗΛΕΠΙΚΟΙΝΩΝΙΑΚΕΣ ΥΠΗΡΕΣΙΕΣ ΓΙΑ ΤΟΝ ΠΟΛΙΤΗ

ΚΑΤΗΓΟΡΙΑ ΠΡΑΞΗΣ: ΥΠΗΡΕΣΙΕΣ ΕΥΡΕΙΑΣ ΖΩΝΗΣ ΣΕ ΦΟΡΕΙΣ ΔΗΜΟΣΙΑΣ ΔΙΟΙΚΗΣΗΣ

ΕΡΓΟ: **ΑΝΑΠΤΥΞΗ ΕΥΡΥΖΩΝΙΚΟΥ ΔΙΚΤΥΟΥ ΤΟΠΙΚΗΣ ΠΡΟΣΒΑΣΗΣ ΣΤΟ ΔΗΜΟ ΑΡΧΑΙΑΣ ΟΛΥΜΠΙΑΣ** προϋπολογισμού 99.945,85 ευρώ

ΠΡΟΣΚΛΗΣΗ 105-ΧΡΗΜΑΤΟΔΟΤΗΣΗ ΕΤΠΑ 75% & ΕΘΝΙΚΗ ΣΥΜΜΕΤΟΧΗ 25%

ΕΝΑΡΞΗ :1/12/05 ΛΗΞΗ 31-10-2007

Το έργο αφορά στην ανάπτυξη ευρυζωνικών δικτύων τοπικής πρόσβασης με χρήση κυρίως ασυρμάτων ζεύξεων στο Δήμο Αρχ.Ολυμπίας.

Ειδικότερα το έργο, λόγω της μεγάλης σημασίας που έχει για τον Δήμο και τον δημόσιο τομέα γενικότερα , λαμβάνει υπόψη όλους τους βασικούς φορείς του Δημοσίου στους οποίους απευθύνεται.

Το έργο θα επηρεάσει το σύνολο των πολιτών του Δήμου, είτε σαν εργαζόμενοι οι οποίοι θα απολαμβάνουν τα οφέλη από την καθημερινή τους εργασία χρησιμοποιώντας σαν εργαλείο ένα σύγχρονο δίκτυο ευρυζωνικών υπηρεσιών είτε σαν πολίτες που επιθυμούν να εξυπηρετηθούν από τις δημόσιες υπηρεσίες με νέες μοντέρνες μεθόδους για την υποβολή του αιτήματός τους και την λήψη της υπηρεσίας που αιτήθηκαν.

ΕΡΓΟ 2:

ΕΠΙΧΕΙΡΗΣΙΑΚΟ ΠΡΟΓΡΑΜΜΑ ΚτΠ 2000-2006 Γ' ΚΠΣ

ΑΞΟΝΑΣ 4 ΕΠΙΚΟΙΝΩΝΙΕΣ

ΜΕΤΡΟ 4.2 ΑΝΑΠΤΥΞΗ ΥΠΟΔΟΜΩΝ ΔΙΚΤΥΩΝ ΤΟΠΙΚΗΣ ΠΡΟΣΒΑΣΗΣ

ΚΑΤΗΓΟΡΙΑ ΠΡΑΞΗΣ 3 : ΠΡΟΩΘΗΣΗ ΤΗΣ ΑΝΑΠΤΥΞΗΣ ΖΗΤΗΣΗΣ ΕΥΡΥΖΩΝΙΚΩΝ ΥΠΗΡΕΣΙΩΝ

ΕΡΓΟ: ΠΡΟΩΘΗΣΗ ΤΗΣ ΕΥΡΥΖΩΝΙΚΟΤΗΤΑΣ ΣΤΟ ΔΗΜΟ ΑΡΧΑΙΑΣ ΟΛΥΜΠΙΑΣ
προϋπολογισμού 150.000,00 ευρώ

ΠΡΟΣΚΛΗΣΗ 84

ΧΡΗΜΑΤΟΔΟΤΗΣΗ ΕΤΠΑ 75% & ΕΘΝΙΚΗ ΣΥΜΜΕΤΟΧΗ 25%

ΕΝΑΡΞΗ :1-04-04 ΛΗΞΗ 31-12-07

Στόχος της παρούσας πρότασης είναι η προώθηση της ζήτησης και της χρήσης ευρυζωνικών υπηρεσιών και υποδομών στο Δήμο Αρχ.Ολυμπίας με την εγκατάσταση και λειτουργίας τριών χώρων επίδειξης των ευρυζωνικών δυνατοτήτων και υπηρεσιών με χρήση κατάλληλου περιπτερού επίδειξης και με χρήση ανοικτής ασφραγιστής ευρυζωνικής πρόσβασης σε χώρους με αυξημένη παρουσία πολιτών

Ως αποτελέσματα αναμένονται:

- ❖ Η αύξηση της ζήτησης ευρυζωνικών υπηρεσιών και υποδομών
- ❖ Η αυξημένη γνώση των διάφορων κατηγοριών-στόχων και του κοινού για τα θέματα της ευρυζωνικότητας
- ❖ Αναμένεται επίσης να οδηγηθούν φορείς , εταιρίες και επιχειρήσεις σε δράσεις ανάπτυξης ευρυζωνικών υποδομών και υπηρεσιών.

ΕΡΓΟ 3:

ΕΠΙΧΕΙΡΗΣΙΑΚΟ ΠΡΟΓΡΑΜΜΑ ΠΕΡΙΦΕΡΕΙΑΣ ΔΥΤ.ΕΛΛΑΔΟΣ 2000-2006

ΑΞΟΝΑΣ 2 :ΠΟΛΙΤΙΣΤΙΚΗ ΚΑΙ ΤΟΥΡΙΣΤΙΚΗ ΑΝΑΠΤΥΞΗ -ΑΞΙΟΠΟΙΗΣΗ ΤΩΝ ΟΛΥΜΠΙΑΚΩΝ ΑΓΩΝΩΝ ΤΟΥ 2004

ΜΕΤΡΟ 2.2 ΤΟΥΡΙΣΜΟΣ

ΕΡΓΟ: ΣΥΛΛΟΓΗ, ΨΗΦΙΟΠΟΙΗΣΗ ΚΑΙ ΑΝΑΔΕΙΞΗ ΠΟΛΙΤΙΣΤΙΚΩΝ ΠΟΡΩΝ ΓΙΑ ΤΗΝ ΤΟΥΡΙΣΤΙΚΗ ΠΡΟΒΟΛΗ ΤΗΣ ΑΡΧΑΙΑΣ ΟΛΥΜΠΙΑΣ προϋπολογισμού 150.000,00 ευρώ
ΧΡΗΜΑΤΟΔΟΤΗΣΗ ΕΤΠΑ 75% ΚΡΑΤΙΚΗ ΣΥΜΜΕΤΟΧΗ 25% ΕΝΑΡΞΗ 1-04-06

Κεντρικός στόχος του έργου η συλλογή , ψηφιοποίηση και ανάδειξη πολιτιστικών, τουριστικών και άλλων πόρων της Αρχαίας Ολυμπίας και της ευρύτερης περιοχής .

- Το έργο προτίθεται να δημιουργήσει προϊόντα ψηφιακού περιεχομένου καθώς και να συγκροτήσει ποιοτικές τουριστικές εμπειρίες μέσα από το εικονικό ταξίδι στα πλαίσια του προτεινόμενου ιστοχώρου καθώς και να επιφέρει την επανάληψη της εικονικής επίσκεψης και την δημιουργία κινήτρου για την πραγματοποίηση του ταξιδιού επίσκεψης

ΔΗΜΟΣ ΑΡΧΑΙΑΣ ΟΛΥΜΠΙΑΣ

Πρόγραμμα LIFE

ΔΙΑΧΕΙΡΙΣΤΗΣ:ΔΕΤΠΑ

Ο Δήμος Ολυμπίας υλοποίησε το Ευρωπαϊκό πρόγραμμα LIFE/ENV/Green Cult προϋπολογισμού περίπου € , Εφαρμογή του προγράμματος 2002-2006 .

ΠΡΟΓΡΑΜΜΑ ΚτΠ

ΠΡΟΣΚΛΗΣΗ 148 ΨΗΦΙΑΚΗ ΑΥΤΟΔΙΟΙΚΗΣΗ

Γ' ΚΠΣ

ΕΡΓΟ: ΔΗΜΟΤΙΚΕΣ ΔΙΑΔΙΚΤΥΑΚΕΣ ΠΥΛΕΣ

Ο Δήμος μας έχει ενταχθεί στο εν λόγω πρόγραμμα που χρηματοδοτείται από το Γ' ΚΠΣ και υλοποιείται από την Κοινωνία της Πληροφορίας Α.Ε για λογαριασμό του ΥΠΕΣΔΔΑ.Ο Δήμος μας θα είναι ωφελούμενος με την δημιουργία ενός portal στο οποίο θα περιέχονται πληροφορίες για την πόλη τους(οδηγός πόλης, αθλητικά και πολιτιστικά γεγονότα,σημεία τουριστικού ενδιαφέροντος), θα παρέχονται on line υπηρεσίες όπως παροχή πιστοποιητικών δηματολογίου-ληξιαρχείου,πληρωμές τελών κ.λ.π.

ΕΝΑΡΞΗ :ΙΑΝΟΥΑΡΙΟΣ 2007

ΕΡΓΟ 5:

ΠΡΟΓΡΑΜΜΑ ΒΟΗΘΕΙΑ ΣΤΟ ΣΠΙΤΙ

Στα πλαίσια του Κοινωνικού Προγράμματος παρέχονται υπηρεσίες από επιστημονικά καταρτισμένο προσωπικό που αποτελείται από Κοινωνική λειτουργό, Νοσηλεύτρια και Οικογενειακή βοηθό.

Το Πρόγραμμα απευθύνεται

- σε μοναχικά ηλικιωμένα άτομα με αδυναμία αυτοεξυπηρέτησης
- σε ηλικιωμένους που δεν έχουν επαρκείς οικονομικούς πόρους
- σε οικογένειες που χρειάζονται στήριξη για τη φροντίδα των ηλικιωμένων
- σε άτομα με ειδικές ανάγκες που αντιμετωπίζουν κινδύνους απομόνωσης και κοινωνικού αποκλεισμού

Παρέχονται Υπηρεσίες

- Κοινωνικής Εργασίας.
- Νοσηλευτικής Φροντίδας.
- Οικογενειακής Βοήθειας.

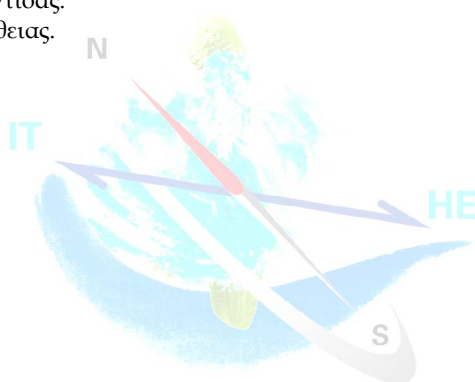

HUREDEPIS
Human Resources and
Development Planning on both sides of
Ionian Sea

**ΠΡΟΣΩΠΟ ΓΙΑ ΕΠΙΚΟΙΝΩΝΙΑ
ΔΙΕΥΘΥΝΣΗ**

ΓΕΩΡΓΙΟΣ ΛΟΓΟΘΕΤΗΣ
Βασιλική
Τ.Κ. 31082

**ΤΗΛ.
FAX
E-MAIL
WEB SITE**

26450 31930
26450 31631
dim.apollonion@1273.syzefxis.gov.gr
www.apollonion.gr

Η περιοχή του Δήμου Απολλωνίων καταλαμβάνει το 1/3 του νησιού. Ο πληθυσμός του είναι 3065 κάτοικοι και έχει έκταση 125 km². Περιλαμβάνει όλη τη μεγάλη νότια κοιλάδα, ένα μεγάλο και πολύ εύφορο κάμπο, τα ψηλά βουνά κάτω από την κεντρική Λευκάδα, τις σχετικά ήμερες νοτιοανατολικές ακτές του νησιού, τη χερσόνησο και το ακρωτήριο του Λευκάτα με τα λευκά άγρια βράχια και τέλος τις απόκρημνες δυτικές ακτές που σχηματίζουν τις ωραιότερες παραλίες του νησιού.

Η περιοχή έχει πολλά νερά, πλούσια βλάστηση, όμορφα δάση, φαράγγια και σπήλαια. Ο Δήμος Απολλωνίων σήμερα, με έδρα τη Βασιλική, έχει 3274 κατοίκους και 13 δημοτικά διαμερίσματα και 20 οικισμούς:

- Αγ. Ηλίας
- Αγ. Πέτρος, Πόντι και Ρουπακιάς
- Αθάνι και Αγ. Νικόλαος Νηράς
- Βασιλική – Έδρα του Δήμου
- Βουρνικάς
- Δραγανό και Πανωχώρι
- Εύγηρος και Σύβοτα
- Κοντάραινα
- Κομηλιό
- Μαραντοχώρι
- Νικολί, Μανάσι και Αγ. Βασιλής
- Σύβρος
- Χορτάτα

- Στο δήμο λειτουργούν αστυνομικό τμήμα στη Βασιλική και 2 αστυνομικοί σταθμοί στο Συβρό και στον Άγιο Πέτρο
- Πυροσβεστικό Κλιμάκιο στην Κοντάραινα
- Κέντρο Υγείας στη Βασιλική
- Γυμνάσιο και Λύκειο στη Βασιλική
- 4 Δημοτικά Σχολεία και Νηπιαγωγεία στον Αγ. Πέτρο, στη Βασιλική, στο Μαραντοχώρι και στο Συβρό
- Ειρηνοδικείο στη Βασιλική
- 2 περιφερειακά ιατρεία στο Σύβρο και στον Αγ. Πέτρο
- 2 ΚΕΠ στη Βασιλική και στο Αθάνι
- Γραφείο Γεωργικής Ανάπτυξης στη Βασιλική
- Συμβολαιογραφείο και υποθηκοφυλακείο στην Βασιλική
- ΕΛΤΑ

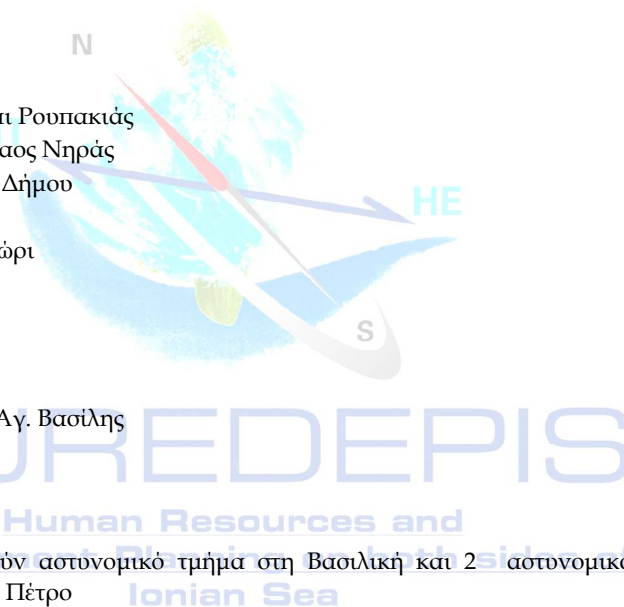

ΠΡΟΣΩΠΟ ΓΙΑ ΕΠΙΚΟΙΝΩΝΙΑ

ΑΝΤΩΝΗΣ ΑΛΕΤΡΑΣ
ΛΑΜΠΡΟΣ ΔΡΟΣΣΟΣ

ΔΙΕΥΘΥΝΣΗ

Νεοχώρι
Τ.Κ. 30001

ΤΗΛ.

26320-91214

FAX

26320-92351

E-MAIL

ldrossos@gmail.com

WEB SITE

kepoinia@otenet.gr**Δήμος Οινιαδών**

Ο Δήμος Οινιαδών βρίσκεται στα νοτιοδυτικά του νομού Αιτωλοακαρνανίας . Απλώνεται σε μια έκταση 277.899 στρεμμάτων και ο πληθυσμός του ανέρχεται στους 10.227 κατοίκους. Με την εφαρμογή του σχεδίου «Καποδιστριας» επαναπροσδιορίζεται και πλέον αποτελείται από έξι δημοτικά διαμερίσματα: του Νεοχωρίου που αποτελεί και την έδρα του δήμου, την Κατοχή, τη Γουριά, την Πεντάλοφο, το Λεσίφι και τη Μάστρου. Από την διοικητική πλευρά, στις τελευταίες δημοτικές εκλογές, η τοπική αυτοδιοίκηση περιήλθε στον πολιτικό συνδυασμό της «Σύγχρονης Πολιτείας» και νέος Δήμαρχος αναδείχθηκε ο Αντώνιος Αλετράς.

Η ιστορική υπόσταση του Δήμου ανάγεται στην αρχαϊκή εποχή και ζωντανός μάρτυρας μιας τέτοιας θέσης είναι τα αρχαιόπρεπα κτίσματα της αρχαίας πόλης των Οινιαδών , όπως το αρχαίο θέατρο, οι αρχαίοι ναοί, τα τείχη και το νεώριο, το ναυπηγείο της πόλης που αποτέλεσε σημαντικό παράγοντα ανάπτυξης της τότε περιοχής. Εκτός των αρχαϊκών καταλοίπων, ο Δήμος είναι «διάσπαρτος» από βυζαντινούς ναούς και εξωκλήσια που αποδεικνύουν την αδιάκοπη ιστορική του συνέχεια.

Ωστόσο, το στοιχείο εκείνο που διαχωρίζει το Δήμο Οινιαδών και τον καθιστά μοναδικό είναι ο αζεπέραστος φυσικός του πλούτος. Ο ποταμός Αχελώος και ο υγροβιότοπος που σχηματίζει, η παραλία του Λούρου και το Δάσος του Φράξου είναι μόνο μερικά δείγματα του φυσικού κάλλους της περιοχής που αποτελούν διεθνώς αναγνωρισμένες, υπό προστασία περιοχές, καθώς αποτελούν ένα καταφύγιο της σπάνιας χλωρίδας και πανίδας της περιοχής.

Από την άλλη πλευρά το ανθρώπινο δυναμικό του τόπου καταπιάνεται κυρίως με τις αγροτικές καλλιέργειες, την κτηνοτροφία και την αλιεία, αλλά και χάρις τις ενέργειες της διοικητικής αρχής και των πολιτιστικών του συλλόγων οι δημότες έχουν τη δυνατότητα της πολιτιστικής τους διεύρυνσης.

Ο Δήμος Οινιαδών επιδιώκοντας την κοινωνικόπολιτισμική του εξέλιξη αναδιοργανώνεται και ανασυντάσσει τους στόχους και την πορεία του, προσδοκώντας την ευημερία του τόπου και των πολιτών

**ΠΡΟΣΩΠΟ ΓΙΑ ΕΠΙΚΟΙΝΩΝΙΑ
ΔΙΕΥΘΥΝΣΗ**ΣΟΦΙΑ ΚΑΚΔΗ
Κ. Τρικούπη 7
Τ.Κ. 30200
Μεσολόγγι**ΤΗΛ.
FAX
E-MAIL
WEB SITE
WEB SITE**26310-55467
-
syr@otenet.gr
www.messologhi.gr**ΔΗΜΑΡΧΟΣ:****ΑΝΑΓΝΩΣΤΟΠΟΥΛΟΣ ΙΩΑΝΝΗΣ**

Η θέση Μεσολόγγι είναι η πρωτεύουσα του νομού και βρίσκεται μεταξύ των εκβολών των ποταμών Ευήνου και Αχελώος, ενώ ταυτόχρονα βρίσκεται στην είσοδο Πατραϊκού κόλπου. Για ιστορικούς λόγους είναι η πρωτεύουσα του νομού Αιτωλοακαρνανίας. αν και η πόλη είναι μικρότερη από το Αγρίνιο, Το σημαντικότερο και κορυφαίο γεγονός της ιστορίας του ήταν η λεγόμενη "Εξοδος του Μεσολογγίου" ή "Εξοδος των Ελεύθερων Πολιορκημένων". Η βαριά ιστορική-πολιτιστική κληρονομιά, αλλά και η σύγχρονη πόλη με την έντονη πνευματικότητα και τη φρεσκάδα που χαρίζει ο νεαρόκοσμος των φοιτητών του ΤΕΙ της πόλης, καθιστούν το Μεσολόγγι μία αναπάντεχα γοητευτική πόλη. Στο Μεσολόγγι, στις 22 Απριλίου 1937, απονεμήθηκε ο τίτλος της Ιερής Πόλης ύστερα από απόφαση του Γεωργίου του Β', όπου και ορίστηκε η Κυριακή των Βαΐων ημέρα εθνικού εορτασμού της επετείου της εξόδου. Η έκταση του δήμου Μεσολόγγι είναι 280.168m², αποτελείται από 17.597 κατοίκους.



HUREDEPIS
Human Resources and
Development Planning on both sides of
Ionian Sea

**ΠΡΟΣΩΠΟ ΓΙΑ ΕΠΙΚΟΙΝΩΝΙΑ
ΔΙΕΥΘΥΝΣΗ**

ΖΗΣΙΜΟΣ ΒΑΓΓΕΛΑΤΟΣ
Διοικητήριο
Τ.Κ. 28100
Αργοστόλι

**ΤΗΛ.
FAX
E-MAIL
WEB SITE**

26710-23535
26710-29075
program@na-kefalinia.gr
www.na-kefalinia.gr

ΝΟΜΑΡΧΙΑΚΗ ΑΥΤΟΔΙΟΙΚΗΣΗ ΚΕΦΑΛΛΗΝΙΑΣ & ΙΘΑΚΗΣ

ΠΑΡΟΥΣΙΑΣΗ

ΣΥΣΤΑΣΗ:

Ο φορέας, Νομαρχιακή Αυτοδιοίκηση Κεφαλληνίας & Ιθάκης, είναι ΝΟΜΙΚΟ ΠΡΟΣΩΠΟ ΔΗΜΟΣΙΟΥ ΔΙΚΑΙΟΥ και συστάθηκε με το Π.Δ 30/1996.

ΕΔΡΑ:

Έδρα της Ν.Α είναι η πρωτεύουσα του Νομού, ήτοι ο Δήμος Αργοστολίου και έδρα του Επαρχείου Ιθάκης είναι ο Δήμος Ιθάκης.

ΧΩΡΙΚΗ ΑΡΜΟΔΙΟΤΗΤΑ - ΕΚΤΑΣΗ:

Η χωρική αρμοδιότητα της Ν.Α Κεφαλληνίας είναι η ίδια με αυτή του Νομού Κεφαλληνίας. Αποτελείται δηλαδή από τα νησιά Κεφαλονιά, Ιθάκη και τα ακατοίχικτα νησιά Εχινάδες και άλλα μικρότερα. Η έκταση του Νομού ανέρχεται στα 904 τετραγωνικά χιλιόμετρα.

ΠΛΗΘΥΣΜΟΣ:

Με βάση τα στοιχεία της απογραφής του 2001 ο Νομός Κεφαλληνίας και Ιθάκης έχει 39.488 κατοίκους εκ των οποίων 36.276 είναι κάτοικοι Κεφαλληνίας και 3.212 κάτοικοι Ιθάκης.

ΟΡΓΑΝΩΣΗ:

Η Ν.Α Κεφαλληνίας και Ιθάκης είναι διαρθρωμένη σύμφωνα με το ισχύον στην Δημόσια Διοίκηση σύστημα ήτοι κατά Διευθύνσεις, Τμήματα, Γραφεία, Υπηρεσίες με εγκεκριμένο Οργανισμό Εσωτερικής Λειτουργίας.

ΠΡΟΣΩΠΙΚΟ:

Το προσωπικό που απασχολείται- εργάζεται στη Ν.Α Κεφαλληνίας συνολικά είναι 158 άτομα σε όλες τις βαθμίδες. Οι Ειδικότητες τους ανά επίπεδο εκπαίδευσης είναι:

A. ΠΤΥΧΙΟΥΧΟΥΣ ΑΕΙ : ΑΤΟΜΑ 66 όλων των ειδικοτήτων, ήτοι:

1. ΟΙΚΟΝΟΜΟΛΟΓΟΙ - ΔΙΟΙΚΗΤΙΚΟΙ
2. ΑΓΡΟΤΙΚΗΣ ΟΙΚΙΑΚΗΣ ΟΙΚΟΝΟΜΙΑΣ
3. ΓΕΩΠΟΝΟΙ
4. ΙΧΘΥΟΛΟΓΟΙ
5. ΚΤΗΝΙΑΤΡΟΙ
6. ΠΕΡΙΒΑΛΛΟΝΤΟΛΟΓΟΙ
7. ΓΕΩΛΟΓΟΙ
8. ΧΗΜΙΚΟΙ
9. ΠΟΛΙΤΙΚΟΙ ΜΗΧΑΝΙΚΟΙ
10. ΑΡΧΙΤΕΚΤΟΝΕΣ
11. ΑΓΡΟΝΟΜΟΙ - ΤΟΠΟΓΡΑΦΟΙ
12. ΜΗΧΑΝΟΛΟΓΟΙ ΜΗΧΑΝΙΚΟΙ
13. ΠΛΗΡΟΦΟΡΙΚΗΣ

14. ΗΛΕΚΤΡΟΛΟΓΟΙ
15. ΔΙΚΗΓΟΡΟΙ

Β. ΠΤΥΧΙΟΥΧΟΙ Τ.Ε.Ι. : άτομα 32 των παρακάτω ειδικοτήτων:

1. ΔΙΟΙΚΗΤΙΚΟΥ
2. ΙΧΘΥΟΚΟΜΙΑΣ
3. ΔΑΣΟΠΟΝΙΑΣ
4. ΓΕΩΠΟΝΙΑΣ
5. ΤΡΟΦΙΜΩΝ
6. ΕΠΟΠΤΩΝ ΔΗΜΟΣΙΑΣ ΥΓΕΙΑΣ
7. ΚΟΙΝΩΝΙΚΩΝ ΛΕΙΤΟΥΡΓΩΝ
8. ΜΑΙΩΝ
9. ΗΛΕΚΤΡΟΛΟΓΩΝ
10. Π.Μ. ΔΟΜΙΚΩΝ ΕΡΓΩΝ
11. ΜΗΧΑΝΟΛΟΓΩΝ ΥΠΙ/ΚΩΝ
12. ΜΗΧΑΝΟΛΟΓΩΝ ΜΗΧ/ΚΩΝ
13. ΤΕΧΝΙΚΩΝ
14. ΤΕΧΝΟΛΟΓΩΝ ΠΟΛ/ΚΩΝ ΔΟΜΙΚΩΝ ΕΡΓΩΝ
15. ΤΟΠΟΓΡΑΦΩΝ ΜΗΧ/ΚΩΝ

Γ. ΔΕΥΤΕΡΟΒΑΘΜΙΑΣ ΕΚΠΑΙΔΕΥΣΗΣ : άτομα 52 διαφόρων Ειδικοτήτων.

Δ. ΥΠΟΧΡΕΩΤΙΚΗΣ ΕΚΠΑΙΔΕΥΣΗΣ: άτομα 8 διαφόρων Ειδικοτήτων.

ΕΞΟΠΛΙΣΜΟΣ :

Η Νομαρχιακή Αυτοδιοίκηση τόσο για την λειτουργία της όσο και για την κάλυψη των αναγκών της Τοπικής Κοινωνίας διαθέτει ένα τεράστιο υποστηρικτικό μηχανισμό σε σχέση με το μέγεθός της σε κτιριακή υποδομή και τεχνολογικό εξοπλισμό.

Το εύρος του εξοπλισμού έχει άμεση σχέση με την πλήρη μηχανοργάνωση όλων των Υπηρεσιών της Ν.Α.

Στο μηχανισμό αυτό συγκαταλέγονται :

- 70 Ηλεκτρονικούς Υπολογιστές
- 35 Εκτυπωτές
- 10 Φαξ
- 10 Φωτοτυπικά Μηνήματα
- 2 Τηλεοράσεις
- 1 Βίντεο
- 1 PROJECTOR

ΥΦΙΣΤΑΜΕΝΕΣ ΥΠΟΔΟΜΕΣ

Οι υφιστάμενες υποδομές των νησιών είναι αρκετά αξιόλογες και καταβάλλονται επίπονες προσπάθειες για την βελτίωση, την συμπλήρωση και την δημιουργία σύγχρονων υποδομών κάλυψης των παρουσιαζομένων αναγκών.

1. ΟΔΙΚΟ ΔΙΚΤΥΟ:

Το εθνικό και το Επαρχιακό δίκτυο του Νομού, περί τα 550 ΚΜ, είναι ασφαλτοστρωμένο και συνεχώς βελτιώνεται.

2. ΛΙΜΑΝΙΑ:

Στα νησιά υπάρχουν τα εξής Λιμάνια: Σάμης - Αργοστολίου - Ληξουρίου - Πόρου - Φισκάρδου - Πεσσαδάς- Βαθέως - Πίσω αετού - Φρικών.

Οι γραμμές που εξυπηρετούν είναι τόσο του εσωτερικού (Πάτρα - Ζάκυνθος - Λευκάδα - Κυλλήνη- Αστακός), όσο και του εξωτερικού /Ιταλία (Λιμάνια BARI & BRINDISI).

Πρόσφατα ξεκίνησαν οι εργασίες του έργου « εγκαταστάσεις ελλιμενισμού κρουαζιερόπλοιων

3. ΑΓΚΥΡΟΒΟΛΙΑ:

Αγκυροβόλια Τουριστικών & Αλιευτικών σκαφών υπάρχουν στην Αγία Ευφημία - Κιόνι - Άσσο - Βαθύ - Σταυρό - Φρίκες - Πόρο - Κατελειό - Αργοστόλι - Ληξούρι - Αγία Κυριακή - Σάμη και άλλα μικρότερα.

4. ΑΕΡΟΔΡΟΜΙΑ/ ΕΛΙΚΟΔΡΟΜΙΑ:

Το νησί της Κεφαλληνίας διαθέτει ένα σύγχρονο αερολιμένα που καλύπτει τις εσωτερικές και εξωτερικές γραμμές ή Charter.

Στη νήσο Ιθάκη υφίσταται ελικοδρόμιο στην περιοχή της Ανωγής προς κάλυψη των αναγκών.

5. ΥΔΡΕΥΣΗ:

Στα νησιά μας ελάχιστοι οικισμοί είναι εντελώς άνυδροι. Τα τελευταία καταβάλλονται άπειρες προσπάθειες υδροδότησης και του πλέον μικρού οικισμού με καλής ποιότητας νερό. Προς αυτή την κατεύθυνση σχεδιάζονται/ προγραμματίζονται έργα αντιμετώπισης του προβλήματος από τις Λιμνοδεξαμενές και με εργοστάσια αφαλάτωσης.

6. ΒΙΟΛΟΓΙΚΟΙ ΚΑΘΑΡΙΣΜΟΙ:

Στην νήσο Κεφαλληνία έχουν κατασκευασθεί δύο Βιολογικοί Καθαρισμοί του Αργοστολίου και του Ληξουρίου.

Κατασκευάζεται ο βιολογικός της Σάμης και προγραμματίζονται οι βιολογικοί Πόρου - Σκάλας, Αγίας Ευφημίας, Ιθάκης κ.λ.π.

7. ΥΓΕΙΑ:

Τα νησιά μας διαθέτουν ένα ικανοποιητικό σύστημα

υποδομών υγείας με: Ένα Γενικό Νομαρχιακό Νοσοκομείο Αργοστολίου, ένα Γενικό Νοσοκομείο στο Ληξούρι. Κέντρα Υγείας, Σάμης & Ιθάκης και δώδεκα περιφερειακά ιατρεία (Σταυρός - Πυργί - Μακρυώτικα - Έρυσος - Ομαλά - Αγία Θέκλη - Χαβδάτα - Χιονάτα - Σκάλα - Τζαννάτα - Κεραμειές).

8. ΠΑΙΔΕΙΑ:

Στα νησιά μας λειτουργούν 4 τμήματα Τριτοβάθμιας Εκπαίδευσης (Τ.Ε.Ι.), Ήτοι, ΒΙΟΛΟΓΙΚΗΣ ΓΕΩΡΓΙΑΣ - ΜΟΥΣΙΚΩΝ ΟΡΓΑΝΩΝ - ΔΙΟΙΚΗΣΗΣ ΕΠΙΧ/ΣΕΩΝ και ΜΜΕ. Η Πρωτοβάθμια και Τριτοβάθμια Εκπαίδευση λειτουργούν άριστα χωρίς ιδιαίτερα προβλήματα.

9. ΚΑΤΑΡΤΙΣΗ:

Στο τομέα της εξειδικευμένης κατάρτισης λειτουργούν στο Νομό τρία ΚΕΝΤΡΑ ΕΠΑΓΓΕΛΜΑΤΙΚΗΣ ΚΑΤΑΡΤΙΣΗΣ, ένα στο Ληξούρι (ιδιωτικό) και δύο στο Αργοστόλι (ένα ιδιωτικό και ένα της Τοπικής Αυτοδιοίκησης κλπ φορέων.)

10. ΙΔΙΩΤΙΚΟΣ ΤΟΜΕΑΣ:

Στον Ιδιωτικό Τομέα ενεργοποιούνται επιχειρήσεις που καλύπτουν κύρια τις υπάρχουσες πρώτες ύλες (κρασί - Λάδι Μέλι - Γάλα - ανθρακικό Ασβέστιο). Ενδιαφέρον παρουσιάζουν οι Ιχθυοτροφικές Μονάδες των νησιών και οι λουιπές μεταποιητικές μονάδες (ξύλου - σιδήρου - αλουμινίου -μαρμάρων κλπ.). Στον τομέα των υπηρεσιών (εμπόριο - τουρισμός κλπ) υφίστανται και λειτουργούν μεγάλες μονάδες που

σηματοδοτούν την ευρύτατη Εμπορική και Τουριστική δραστηριότητα - κίνηση στα νησιά μας, απασχολώντας ένα σοβαρό αριθμό εργατικού δυναμικού.

11. ΠΡΟΓΡΑΜΜΑΤΑ:

Η Νομαρχιακή Αυτοδιοίκηση Κεφαλληνίας & Ιθάκης έχει υλοποιήσει και υλοποιεί Προγράμματα τόσο Εθνικά όσο και της Ευρωπαϊκής Ένωσης με ικανοποιητική απορρόφηση, που φθάνει και το 100 %.

Τα Προγράμματα αυτά είναι : ΜΟΠ - ΣΑΝΑ ΙΙ - ENVIRREG - INTERREG ΙΙ - LEADER Ι & ΙΙ - INTERREG ΙΙΙ Α.

Σήμερα υλοποιούνται έργα των Προγραμμάτων ΣΑΝΑ ΙΙΙ με την μεγαλύτερη απορροφητικότητα στην Περιφέρεια Ιονίων Νήσων με αποτέλεσμα να είναι μία από τις τέσσερις Περιφέρειες της χώρας που εντάχθηκε στο αποθεματικό του ΙΙΙ ΚΠΣ .

Έχει ενταχθεί στα Προγράμματα LEADER plus, EQUAL, Ο.Π.Α.Α.Χ , .

Ολοκληρώνει παρεμβάσεις υπέρ των γυναικών, στην Κοινωνία της Πληροφορίας και το Περιβάλλον.

Με Διακρατική Συνεργασία έχει υλοποιηθεί το Πρόγραμμα « Ο ΠΟΛΙΤΙΣΜΟΣ ΤΗΣ ΕΛΙΑΣ» σε συνεργασία με το Πανεπιστήμιο του LECHE της Ιταλίας.

Σήμερα υλοποιεί 11 έργα από το Π.Κ.Π INTERREG ΙΙΙΑ ΕΛΛΑΔΑ- ΙΤΑΛΙΑ.

12. ΕΠΙΧΕΙΡΗΜΑΤΙΚΟΤΗΤΑ - ΣΥΝΕΡΓΑΣΙΑ:

Η Νομαρχιακή Αυτοδιοίκηση και στους δύο ανωτέρω Τομείς έχει αναπτύξει μία αξιολογη δραστηριότητα με σκοπό την ενδυνάμωση της λειτουργίας της και την προώθηση Πρωτοβουλιών, Δράσεων και Ενεργειών προς όφελος της Τοπικής Οικονομίας.

Με βάση τον παραπάνω σκοπό έχει ιδρύσει και συμμετέχει στους Παρακάτω φορείς:

1. ΝΟΜΑΡΧΙΑΚΗ ΕΤΑΙΡΕΙΑ ΑΝΑΠΤΥΞΗΣ ΚΕΦΑΛΛΗΝΙΑΣ & ΙΘΑΚΗΣ (Ν.Ε.Τ.Α.Κ.Ι ΑΝΕ): Αμιγής Νομαρχιακή Εταιρεία με ποσοστό συμμετοχής 100 % της Ν.Α.
2. ΑΝΑΠΤΥΞΙΑΚΗ ΕΤΑΙΡΕΙΑ ΚΕΦΑΛΛΗΝΙΑΣ & ΙΘΑΚΗΣ (ΑΝΕΤΚΙ Α.Ε) με ποσοστό συμμετοχής 30 % .
3. ΕΝΙΑΙΟ ΚΕΝΤΡΟ ΕΠΙΜΟΡΦΩΣΗΣ ΚΑΤΑΡΤΙΣΗΣ ΤΟΠΙΚΗΣ ΑΥΤΟΔΙΟΙΚΗΣΗΣ ΚΕΦΑΛΛΗΝΙΑΣ ΙΘΑΚΗΣ Α.Ε (ΕΚΕΚ ΤΑΚΙ ΑΕ) με ποσοστό συμμετοχής 51% .
4. ΚΕΦΑΛΛΗΝΙΑΚΟ ΙΔΡΥΜΑ ΕΡΕΥΝΩΝ (ΚΙΕ) «Ο ΕΥΔΟΞΟΣ» με ευρύτητα συνεργασίας στο Τομέα της Αστροφυσικής & Εκπαίδευσης και με ποσοστό συμμετοχής 100%.

ΝΟΜΑΡΧΙΑΚΗ ΑΥΤΟΔΙΟΙΚΗΣΗ ΚΕΡΚΥΡΑΣ

ΠΡΟΣΩΠΟ ΓΙΑ ΕΠΙΚΟΙΝΩΝΙΑ
ΔΙΕΥΘΥΝΣΗ

ΛΥΔΙΑ ΓΡΗΓΟΡΑΚΟΥ
Σαμαρά 13
Τ.Κ. 49100

ΤΗΛ.
FAX
E-MAIL
WEB SITE

26610-89124
-
legrigor@gmail.com
www.kerkyra.gr

ΝΟΜΑΡΧΙΑΚΗ ΑΥΤΟΔΙΟΙΚΗΣΗ ΖΑΚΥΝΘΟΥ

ΠΡΟΣΩΠΟ ΓΙΑ ΕΠΙΚΟΙΝΩΝΙΑ
ΔΙΕΥΘΥΝΣΗ

ΔΙΟΝΥΣΙΟΣ ΡΑΛΛΑΤΟΣ
-

ΤΗΛ.
FAX
E-MAIL
WEB SITE

-
-
dionisisrallatos@yahoo.gr
www.zakynthos.gr

Νομαρχιακή Αυτοδιοίκηση Ζακύνθου:
ΔΙΟΝΥΣΙΟΥ ΓΑΣΠΑΡΟΥ του ΙΩΑΝΝΟΥ
ΝΟΜΑΡΧΗ ΖΑΚΥΝΘΟΥ

Γάσπαρος Διονύσιος

Διοικητήριο 29100 Ζάκυνθος

26950-28690, 45867

26950-42457,26546

Ιονίων Νήσων

<http://www.zakynthos.gr>

Η Ζάκυνθος είναι το νοτιότερο και το τρίτο σε έκταση και πληθυσμό νησί των Ιονίων Νήσων. Η έκταση του νησιού είναι 406 τετραγωνικά χιλιόμετρα και ο πληθυσμός του 35.000 κάτοικοι. Βρίσκεται 8,5 ναυτικά μίλια νότια της Κεφαλονιάς, 9,5 μίλια δυτικά της Πελοποννήσου και 300 περίπου χιλιόμετρα δυτικά της πρωτεύουσας, της Αθήνας.

Αποτελείται από 7 δήμους:

[Δ.Αλυκών](#)

[Δ.Αρκαδίων](#)

[Δ.Αρτεμισίων](#)

[Δ.Ελατίων](#)

[Δ.Ζακυνθίων](#)

[Δ.Λαγανά](#)

**ΠΡΟΣΩΠΟ ΓΙΑ ΕΠΙΚΟΙΝΩΝΙΑ
ΔΙΕΥΘΥΝΣΗ**

ΕΡΩΤΟΚΡΙΤΟΣ ΚΑΡΥΔΗΣ
Χρυσίδα
Τ.Κ 49084
Αχιλλείο
Κέρκυρα
Τ.Κ. 31082

**ΤΗΛ.
FAX
E-MAIL
WEB SITE**

22610-49301
-
dachill@otenet.gr
-

Έδρα Δήμου :Χρυσίδα

Χωρία: (Αγ.Δέκα,Ανω Γουρούνα, Δήμος Αχιλλείων, Βαρυπατάδων, Βιρού, Καλαφατιώνων, Καμάρας, Καστελλάνων Μέσης, Κάτω Γουρούνας, Κουραμάδων, Μπενιτσών, Σταυρού)

Έκταση:42.900 στρεμ.

Πληθυσμός:9.714

Τηλ.:22610-49301-2

Φαξ:22610-49303

Δήμος ΑΧΙΛΛΕΙΩΝ

Πληθυσμός

Κάτοικοι / Km2 :

Δήμαρχος:ΠΟΥΛΗΜΕΝΟΣ ΣΤΕΦΑΝΟΣ

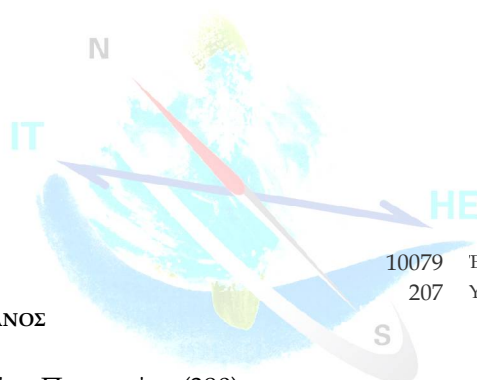

10079 Έκταση:

49 km2

207 Υψόμετρο:

111

Δημοτικό Διαμέρισμα Αγίου Προκοπίου (380)

Δημοτικό Διαμέρισμα Αγίων Δέκα (481)

Δημοτικό Διαμέρισμα Ανω Γαρούνας (283)

Δημοτικό Διαμέρισμα Βαρυπατάδων (338)

Δημοτικό Διαμέρισμα Βυρού (1.635)

Δημοτικό Διαμέρισμα Γαστουρίου (1.830)

Δημοτικό Διαμέρισμα Καλαφατιώνων (471)

Δημοτικό Διαμέρισμα Καμάρας (210)

Δημοτικό Διαμέρισμα Καστελλάνων Μέσης (586)

Δημοτικό Διαμέρισμα Κάτω Γαρούνας (679)

Δημοτικό Διαμέρισμα Κουραμάδων (272)

Δημοτικό Διαμέρισμα Κυνοπιαστών (1.942)

Δημοτικό Διαμέρισμα Μπενιτσών (789)

Δημοτικό Διαμέρισμα Σταυρού (423)

**ΠΡΟΣΩΠΟ ΓΙΑ ΕΠΙΚΟΙΝΩΝΙΑ
ΔΙΕΥΘΥΝΣΗ**

ΡΙΚΑ ΔΡΑΚΟΠΟΥΛΟΥ
Δήμος Βόλακος
Τ.Κ 27058
Επιτάλιο

ΤΗΛ.
FAX
E-MAIL
WEB SITE

26210-72008
26210-71231
-
<http://www.nailias.gr/nomos/dimos.php>

Η ιστορία του Δήμου Βόλακος αρχίζει από τα Αρχαία χρόνια...

Η περιοχή του Δήμου Βόλακος κατοικείται από τα αρχαία χρόνια κάτι που το μαρτυρούν τόσο τα ευρήματα της αρχαιολογικής σκαπάνης όσο και οι αναφορές των ιστορικών πηγών σε αυτή. Χαρακτηριστικά αναφέρεται μια πόλη Βόλαξ από το Πολύβιο. Βόλαξ: γη με μεγάλους βώλους, εύφορος. Ο Leake τοποθετεί τον αρχαίο Βόλακα σε λόφο ανατολικά του χωριού Βωλάντζα (Αλφειούσα). Η περιοχή του Βόλακα με τις πόλεις Θρύον, Επιτάλιο, Αλφειούσα Κρουνοί και Χαλκίδα (Ανεμοχώρι) ήταν τμήματα της Μακιστίας και άνηκε στο βασίλειο του Νέστορα. Πλήθος ιερών αναφέρονται στην περιοχή, όπως το ιερό της αλφειονείας Άρτεμης (ή της θεάς Αλφειούσας) κοντά στις εκβολές του Αλφειού.

Ο Δήμος Βόλακος συστήθηκε με το ΒΔ της 9ης Απριλίου 1835, και περιλάμβανε την κωμόπολη Αγουλινίτσα (έδρα) και τα χωριά Βολάντζα ή Αλφειούσα, Ανεμοχώρι, Λαδικού. Όταν αργότερα αναπτύχθηκε ο οικισμός Αλποχώρι ή Αγρίδι υπήχθη και αυτός στο Δήμο Βόλακος. Ο συνολικός πληθυσμός του Δήμου έφτανε τους 1606 κατοίκους γι' αυτό και ο Δήμος κατατάχθηκε στην Τρίτη κατηγορία..

Όταν το 1914 καταργήθηκαν οι μικροί Δήμοι κατ' εφαρμογή του Νόμου που δημοσιεύτηκε στο υπ' αριθμ. 258/28-12-1912 Φ.Ε.Κ. ο Δήμος Βόλακος διασπάστηκε στις κοινότητες Αγουλινίτσα, Ανεμοχωρίου, Αγριδίου, Βωλάντζας και Λαδικού.

Ο Δήμος Βόλακος συστάθηκε εκ νέου με τον νόμο "Ιωάννης Καποδίστριας" (2539/97), αποτελούμενος από τις κοινότητες: Αγουλινίτσα (Επιτάλιο), Βολάντζα (Αλφειούσα), Ανεμοχώρι, Αλποχώρι (Αγρίδι). Ο συνολικός πληθυσμός του Δήμου ανέρχεται σύμφωνα με την τελευταία απογραφή σε 3438 κατοίκους. Υπολογίζεται κατ' εκτίμηση ότι οι μόνιμοι κάτοικοι σήμερα είναι 3094 κατά την χειμερινή περίοδο και 3954 κατά την εαρινή. Έδρα του δήμου Βόλακος ορίστηκε η κωμόπολη του Επιταλίου.

Ο Δήμος Βόλακος καταλαμβάνει έκταση 70,79 km² νοτίως της κοίτης του Αλφειού ποταμού. Τα παραθαλάσσια όρια του Δήμου εκτείνονται από τις εκβολές του Αλφειού στα Βόρεια, μέχρι το δάσος της Στροφυλιάς στα νότια, σε μήκος 15 km περί στον Κυπριαρσιτικό κόλπο.

Το έμβλημα της σφραγίδας του Δήμου επέλεξε ο καθηγητής της αρχαιολογίας Α.Ρ. Ραγκαβής και καθορίστηκε με το Β.Δ. της 1ης Μαΐου 1851 «... του Δήμου Βόλακος τον ποταμόν Αλφειόν ήτοι γέροντα κατακείμενον, εριδόμενον τω αγκώνι του δια την χείρα στηρίζοντα επί κάλπης προεχομένης...».

Το ίδιο έμβλημα υιοθετήθηκε και από το νέο Δήμο Βόλακος, σε αναγνώριση της μεγάλης συμβολής του ποταμού στη γεωργική παραγωγή και την οικονομική ανάπτυξη της ευρύτερης περιοχής.

Πολιτισμός Τουρισμός

Περπατώντας κανείς στους Δρόμους του κάθε Τοπικού Διαμερίσματος του Δήμου μας θα συναντήσει γραφικά μέρη

1. Στο Τοπικό Διαμέρισμα Επιταλίου μπορεί κανείς να διακρίνει

- α) Η Ιερά Μονή της Ζωοδόχου Πηγής που είναι χτισμένη στο ψηλότερο σημείο της κωμόπολης με εξαιρετική θέα, στο χώρο της οποίας κάθε χρόνο την 31η Αυγούστου και 1η Σεπτεμβρίου εορτάζεται και γίνεται μεγάλο πανηγύρι στην πλατεία και στους κεντρικούς δρόμους του χωριού.

β) Ο αρχαιολογικός χώρος του Αρχαίου Επιταλίου και του Ομηρικού Θρύου εντός των ορίων του οποίου βρίσκεται το εκκλησάκι του Αγίου Γεωργίου και το αιωνόβιο πουρνάρι.

γ) Η μεγάλη σε έκταση παραλία Επιταλίου στην οποία λειτουργεί κατά την διάρκεια του καλοκαιριού Δημοτικό Περίπτερο (Αναψυκτήριο - Εστιατόριο).

2. Στο Τοπικό Διαμέρισμα Αγριδίου

Ένα χωριουδάκι κυριολεκτικά παραδοσιακός οικισμός μέσα σε παρθένα βλάστηση εντός του οποίου υπάρχει η γραφική πηγή «Κάνταλος». Υπάρχει και το εκκλησάκι του Προφήτη Ηλία.

3. Στο Τοπικό Διαμέρισμα Αλφειούσας

α) Πριν από την είσοδο του χωριού υπάρχει το εξωκλήσι της Παναγίας στο χώρο του οποίου τελείται ιερά πανήγυρης την 14^η και 15^η Αυγούστου.

β) Πλησίον βρίσκεται το παλαιό οίκημα του Ο.Σ.Ε. που λειτουργεί σαν ψητοπωλείο στις όχθες του Αλφειού και κοντά στη σιδηροδρομική γέφυρα του Αλφειού.

γ) Στην είσοδο του χωριού συναντάμε την πηγή «Κάτω Βρύση» και στο κέντρο του χωριού υπάρχουν πολλά παραδοσιακά καφενεία.

4. Στο Τοπικό Διαμέρισμα Ανεμοχωρίου

α) Η εκκλησία του Αγίου Γεωργίου με τον αύλιο χώρο της και την εξάισια θέα προς τον κυπαρισσιακό κόλπο.

β) Παραδοσιακά καφενεδάκια.

Γεωργία - Μικρομεσαίες Επιχειρήσεις (ΜΜΕ)

Ο οικονομικά ενεργός πληθυσμός του Δήμου μας σύμφωνα με τα τελευταία στοιχεία ανέρχεται περί τους 1443 εργαζόμενους οι οποίοι απασχολούνται κατά προσέγγιση στους ακόλουθους τομείς οικονομικής δραστηριότητας: ΠΡΩΤΟΓΕΝΗΣ:630, ΔΕΥΤΕΡΟΓΕΝΗΣ:247, ΤΡΙΤΟΓΕΝΗΣ: 463, ΑΝΕΡΓΟΙ: 103

(Πηγή: Ε.Ε.Τ.Α.Α.).

Όπως προκύπτει από τα παραπάνω στοιχεία δυναμικός εμφανίζεται ο πρωτογενής τομέας παραγωγής. Αυτό οφείλεται από την μια στη κατασκευή του φράγματος του Αλφειού ποταμού στα ανατολικά όρια του δήμου (1969-70) με αποτέλεσμα την άρδευση αγροτικών εκτάσεων (122,486 στρ), και από την άλλη στην εκμετάλλευση ενός μέρους των εκτάσεων όπως προέκυψαν από την αποξήρανση της λιμνοθάλασσας Αγουλινίτσας (24000 στρ). Εντούτοις η λειτουργία του έργου δεν απέφερε τα αναμενόμενα αποτελέσματα λόγω πολλαπλών προβλημάτων όπως αδυναμία αποδόσεως στην καλλιέργεια εδαφών λόγω της υψηλής αλατότητας, λανθασμένο τρόπο διάθεσης στους καλλιεργητές των δημοσίων εκτάσεων και για μικρά χρονικά διαστήματα κ.α.

Αγροτική παραγωγή Δήμου Βόλακος Πηγή: Ε.Σ.Υ.Ε.		
Είδος Προϊόντος	Παραγωγή (tn)	Έκταση (στρ)
Ελαιόλαδο	5207	8495
Καρπούζι	1288	264
Βιομηχανική Ντομάτα	720	135
Ντομάτα Θερμοκηπίου	2267	492
Γλεύκος	1153	1074
Σταφίδα	575	1567
Βαμβάκι	1767	5657
Σιτηρά	7965	9985
Κτηνοτροφική παραγωγή		
Κρέας	133	
Γάλα	1263	

Στο Δήμο μας λειτουργεί ένας μικρός αριθμός ΜΜΕ. Οι επιχειρήσεις που δραστηριοποιούνται είναι μονάδες δευτερογενούς τομέα και κατά κύριο λόγο ασχολούνται με την μεταποίηση αγροτικών προϊόντων που παράγονται στα όρια του δήμου. Οι κυριότερες από τις ΜΜΕ είναι οι ακόλουθες:

Είδος Επιχείρησης	Πλήθος	Απασχόληση
Ελαιοτριβεία	6	εποχιακή
Πυρηνελαιουργείο	1	εποχιακή
Τυροκομείο	1	εποχιακή
Ξηραντήριο	1	εποχιακή
εργαστήριο Ζυμαρικών	1	εποχιακή
Σκυρόδεμα	1	εποχιακή

Οι μικρομεσαίες επιχειρήσεις ασχολούνται στην πλειοψηφία τους με την παράγωγή εποχικών προϊόντων με συνέπεια η απόδοσή τους να εξαρτάται άμεσα από την απόδοση του πρωτογενούς τομέα. Οι επιχειρήσεις αυτές έχουν υποτυπώδη οργάνωση και διακατέχονται από αδυναμία να μπορέσουν να ακολουθήσουν την ελεγκτική πορεία της αγοράς γεγονός που οφείλεται από την μια στην έλλειψη διοργάνωσης ενημερωτικών σεμιναρίων και χορήγησης κονδυλίων από την πλευρά του κράτους, και από την άλλη στην επανάπαυση των πολιτών στις παραδοσιακές μεθόδους παραγωγής.

Σκοπός μας είναι η συνέχιση της λειτουργίας αυτών των επιχειρήσεων. Καθώς και η δημιουργία ενός δημοπρατηρίου το οποίο πέρα από το γεγονός ότι θα επιτρέψει την απασχόληση ενός τμήματος του πληθυσμού θα αξιοποιηθούν με το καλύτερο δυνατό τα παραγόμενα προϊόντα όχι μόνο του Δήμου μας αλλά και των γειτονικών Δήμων και θα καταστεί δυνατή η τυποποίηση και η προβολή τους τόσο στην εγχώρια όσο και στις ξένες αγορές.

Δεδομένου ότι είμαστε ένας αγροτικός Δήμος που παράγει μια σειρά αγροτικών προϊόντων τα οποία όμως αδυνατεί να τα αξιοποιήσει, σε συνδυασμό με το γεγονός ότι η γεωγραφική του θέση επιτρέπει την συνεργασία με άλλους Δήμους και την διακίνηση των προϊόντων τόσο στην εγχώρια όσο και στην διεθνή αγορά θα κρίναμε σκόπιμο τη διοργάνωση ενημερωτικών σεμιναρίων τόσο για την καλύτερη αξιοποίηση των εκτάσεων, με σκοπό την αύξηση της παραγωγής στο πρωτογενή τομέα, όσο και για την ενίσχυση της επιχειρηματικότητας μέσω της ενημέρωσης των πολιτών.

Περιβάλλον

Είναι αναμφισβήτητο ότι ο ποταμός Αλφειός, αποτελεί ανεκτίμητο δώρο της φύσης για την περιοχή μας. Ως φυσικό οικοσύστημα φιλοξενεί ένα μεγάλο αριθμό πουλιών, ζώων, φυτών και δένδρων.

Με λύπη μας επισημαίνουμε ότι ο σημερινός άνθρωπος αυτό το οικοσύστημα το καταστρέφει. Το πρόβλημα ξεκινάει από την πηγή του ποταμού, το οποίο διασχίζοντας τη λεκάνη απορροής του, μολύνεται με τοξικά απόβλητα εργοστασίων (χαρακτηριστικό παράδειγμα το εργοστάσιο της Μεγαλόπολης), με αποχετεύσεις (αστικά λύματα) παραποτάμιων οικισμών και ελαιοτριβείων και με το υπολείμματα φυτοφαρμάκων από καλλιέργειες. Με αυτό τον τρόπο ρυπαίνοντας τα επιφανειακά και υπόγεια νερά και καταστρέφεται η παραποτάμια βλάστηση. Ακόμη και η κάπνα του πυρηνέλαιουργείου στη περιοχή της γέφυρας του Αλφειού, έμμεσα «καταστρέφει» το φυσικό χώρο του ποταμού.

Όλα τα παραπάνω καταλήγουν στις εκβολές με αποτέλεσμα να μολύνουν τη θάλασσα στην περιοχή του Επιταλίου, θέτοντας σε κίνδυνο την υγεία των λουομένων. Ενδεικτικό αυτού είναι η απαγόρευση της κολύμβησης από την νομαρχιακή αυτοδιοίκηση κατά τη θερινή περίοδο.

Επομένως είναι επιτακτική ανάγκη η εξασφάλιση καθαρότερου και ασφαλέστερου περιβάλλοντος, αποτρέποντας δραστηριότητες και πρακτικές που το ζημιώνουν, με σκοπό τη διατήρηση της ποικιλομορφίας και την αναβάθμιση της ποιότητας ζωής των κατοίκων της ευρύτερης περιοχής.

Σκοπός μας είναι η διαφύλαξη, βελτίωση και ενεργή προστασία του τοπίου, των φυσικών πόρων και του οικοσυστήματος της περιοχής μας. ένας τρόπος για την επίτευξη του σκοπού αυτού είναι η αξιοποίηση των ευκαιριών αναψυχής που προσφέρει ένα ποτάμι.

Λόγω της γεωργομορφολογίας του, ο Αλφειός ενδείκνυται για την κατασκευή ποταμού λιμένα όπου θα μπορούν να αράζουν με ασφάλεια σκάφη και πλοία για τουριστικούς και εμπορικούς σκοπούς. Εκμεταλλεόμενοι την πλωτότητα του ποταμού από τις εκβολές μέχρι το φράγμα στην περιοχή Φλόκα Αρχαίας Ολυμπίας, επισκέπτες της περιοχής θα έχουν την δυνατότητα να γνωρίζουν το μοναδικό φυσικό περιβάλλον της περιοχής και να απολαύσουν αθλούμενοι την ποικιλομορφία του.

Επίσης η δημιουργία εκδρομικού χώρου στις όχθες του ποταμού, είναι εύκολα πραγματοποιήσιμο γιατί υπάρχουν αρκετές θέσεις που παρέχουν εύκολη πρόσβαση, σκιά,, νερό, κατάλληλη τοπογραφία και εκδοτικό τοπίο. Ο εκδρομικός χώρος θα περιλαμβάνει οικολογικό μορφωτικό μονοπάτι για πεζοπορικές και ποδηλατικές διαδρομές με σκοπό την υποστήριξη του φυσιολατρικού τουρισμού. Βοηθούν στην επιμόρφωση του επισκέπτη σε θέματα χλωρίδας και πανίδας, συνδυάζοντας άσκηση, αισθητική απόλαυση και πνευματική ξεκούραση.

Στην περιοχή μας θεωρούμε ότι υπάρχουν οι κατάλληλες προϋποθέσεις για την εγκατάσταση μονάδων ιχθυοκαλλιέργειας. Η εκτροφή ψαριών αποτελεί μια από τις σημαντικότερες αναπτυξιακές δραστηριότητες στη χώρα μας. Άλλωστε η Ελλάδα είναι σήμερα ο σημαντικότερος παραγωγός στη Μεσόγειο στο τομέα αυτό.

Το σχέδιο ανάπτυξης τέτοιων μονάδων πρέπει να περιλαμβάνει τη δημιουργία εγκαταστάσεων υποδομής προκειμένου να υποστηριχθούν οι αλιευτικές δραστηριότητες, την ύπαρξη τοπικών αγορών σχετιζόμενων με το τουρισμό και την παραδοσιακή διατροφή παραγωγής, σε συνδυασμό με την παράλληλη εξέταση της προοπτικής επέκτασης των ιχθυοκαλλιεργητικών μονάδων εκτός των στενών πλαισίων των κόλπων και την ανοικτή θάλασσα. Μονιάδες ιχθυοκαλλιέργειας, ιχθυογεννητικοί σταθμοί, μονάδες μεταποίησης προϊόντων αλιείας και συνεταιριστικές οργανώσεις αλιείας, είναι ιδέες που πλαισιώνουν ένα ολόκληρο έργο για την ανάπτυξη του κλάδου αλιείας στην περιοχή μας.

Τέλος, μια πρόταση που συνδυάζει τον τομέα της γεωργίας με τον τουριστικό, είναι η δημιουργία αγροτουριστικού προτύπου αγροκτήματος με ξενώνες που θα δραστηριοποιείται στην βιολογική καλλιέργεια και στην παραγωγή παραδοσιακών προϊόντων. Έτσι, επιτυγχάνεται η επαφή του επισκέπτη με την αγροτική ζωή, τις καλλιέργειες, τις αγροτικές εργασίες όπου δραστηριοποιείται και ο ίδιος (π.χ. περισυλλογή ελιάς, τρύγος). Η γνωριμία του τουρίστα με τα ήθη και τα έθιμα της περιοχής που αναβιώνουν με αυθεντικό τρόπο καθώς και με την τοπική κοινότητα πραγματοποιείται με τις πολιτιστικές περιηγήσεις (π.χ. επισκέψεις σε μοναστήρια, εκκλησίες, μουσεία λαογραφίας, αρχαιολογικούς χώρους) και με μαθήματα σχετικά με την παραγωγή παραδοσιακών προϊόντων και άλλων δραστηριοτήτων (π.χ. χοροί, κουζίνα, βιολογικά προϊόντα, παραγωγή μελιού κ.λ.π.).

Μετανάστευση

Ο Δήμος μας λόγω αφενός της γεωγραφικής του θέσης (βρίσκεται κοντά σε οδικό εθνικό δίκτυο) και αφετέρου όντας αγροτικός δήμος με μεγάλες εκτάσεις παραγωγής συγκέντρωσε ένα ικανοποιητικό αριθμό οικονομικών μεταναστών (ο αριθμός τους ανέρχεται πάνω από 100). Οι οικονομικοί αυτοί μετανάστες στην πλειοψηφία τους είναι Αλβανοί και Βούλγαροι και κατοικούν στο Επιταλίο. Σταδιακά κατά την διάρκεια του έτους μετακινούνται στους γύρω δήμους για εργασία λόγω της εποχικότητας της αγροτικής παραγωγής.



HUREDEPIS
Human Resources and
Development Planning on both sides of
Ionian Sea

**ΠΡΟΣΩΠΟ ΓΙΑ ΕΠΙΚΟΙΝΩΝΙΑ
ΔΙΕΥΘΥΝΣΗ**

ΠΑΝΑΓΟΥΛΑ ΚΩΣΤΗΡΗ
Σπόρου Ράζου 138
Τ.Κ. 28300
Ιθάκη

ΤΗΛ.
FAX
E-MAIL
WEB SITE

26740-32112
-
-
www.ithaki.gr

Δήμος ΙΘΑΚΗΣ

Πληθυσμός	3212	Έκταση:	118 km ²
Κάτοικοι/ Km ^{^2} :	27	Υψόμετρο:	67
Έδρα :	ΙΘΑΚΗ	Τ.Κ. :	28300
Διεύθυνση :	ΣΠΥΡΟΥ ΡΑΖΟΥ 138	Πόλη :	ΒΑΘΥ
Τηλ. :	26740-32795 26740-32197	e-mail:	ithaki@otenet.gr
Fax :	26740-33387	Σελίδα:	http://www.ithaki.gr
Δήμαρχος :			ΚΑΡΑΒΙΑΣ ΤΗΛΕΜΑΧΟΣ

Δήμος: Ιθάκης
Νομός: Κεφαλληνίας
Περιφέρεια: Ιονίων Νησιών

Ο Δήμος Ιθάκης είναι Επαρχία του Νομού Κεφαλληνίας και ανήκει Διοικητικά στην Περιφέρεια Ιονίων Νησιών. Εκκλησιαστικά ανήκει στην Μητρόπολη Λευκάδας. Αποτελείται από τον προϋπάρχοντα Δήμο Ιθάκης (Βαθύ) και επτά Δημοτικά Διαμερίσματα, ορεινά και παραθαλάσσια. Έχει συνολικό πληθυσμό 3084 κατοίκους σύμφωνα με την απογραφή του 2001.Τους μήνες αιχμής της θερινής περιόδου ο πληθυσμός υπερδιπλασιάζεται.

Πληθυσμοί του Δήμου

Βαθύ: 1826
Περαχώρι: 354
Λεύκη: 43 (με το χωριό Αγ. Ιωάννης, 13)
Ανωγή: 50
Σταυρός: 325 (με τον οικισμό Καλύβια)
Πλατρείθιας: 210 (με τα χωριά Κολλιερή, Αγ. Σαράντα, Λαχός και Φρίκες, 50)
Εξωγή: 42 και
Κιόνι: 171 (με τον οικισμό Ράχη).

Νησιά Ιθάκης

Στο Δήμο Ιθάκης ανήκουν τα νησιά:

Λαζαρέτο, Σκαρτσουμπονήσι, Άγιος Νικόλαος (προ του όρμου Αλυκές στο Μάρμακα), Περαιπηγάδι, Αρκούδι, Άτοκος, Βρόμωνας, Δρακονέρα, Καρλονήσιο, Μάκρη, Οξειά, Ποντικός, Προβάτιο, Λυγιά, Δρακονέρα, Καρλονήσιο, Μάκρη, Οξειά, Ποντικός, Προβάτιο, Λυγιά.

**ΠΡΟΣΩΠΟ ΓΙΑ ΕΠΙΚΟΙΝΩΝΙΑ
ΔΙΕΥΘΥΝΣΗ**

Γ. ΚΟΥΡΤΗΣ
Λαζαράτα Σφακιών
Τ.Κ. 31080

**ΤΗΛ.
FAX
E-MAIL
WEB SITE**

26450-61503
26450-61170
-
www.sfakiotes.gr

Ο Δήμος Σφακιωτών καλύπτει το κεντρικό και βορειοδυτικό τμήμα του Νομού Λευκάδας. Αποτελείται από 7 Δημοτικά Διαμερίσματα, Λαζαράτα (έδρα του Δήμου), Σπανοχώρι, Πινακοχώρι, Κάβαλος, Απογερακάτα, Δρυμώνας, Εξάνθεια. Χτισμένα τα χωριά σε ένα καταπράσινο τοπίο είναι πραγματικά όμορφα στολίδια σε μια μοναδική ατμόσφαιρα. Πέτρινα μικρά σπιτάκια με αυλές γεμάτες λουλούδια και αυλόπορτες με χαρακτηριστικές καμάρες. Ελαιώνες, εύφορα περιβόλια και εκτεταμένοι αμπελώνες συνθέτουν το τοπίο που απλώνεται καταπράσινο.

Σε ολόκληρη την περιοχή των Σφακιωτών θα δείτε πολλές αξιόλογες εκκλησίες με χαρακτηριστικά πέτρινα καμπαναριά. Αξίζει να επισκεφθείτε το Λαογραφικό μουσείο στον Κάβαλο που φιλοξενεί εργαλεία και αντικείμενα από πολλά παραδοσιακά επαγγέλματα, αναπαραστάσεις χώρων του παραδοσιακού Λευκαδίτικου σπιτιού, υφαντά και ενδυμασίες, και μια θαυμάσια συλλογή παλιών φωτογραφιών. Επίσης για τους λάτρεις της φύσης υπέροχο είναι το φαράγγι της Μέλισσας και οι γύρω περιοχές όπου βρίσκονται πολλά πέτρινα γεφύρια, πηγάδια και πηγές.

Δήμος ΣΦΑΚΙΩΤΩΝ

Πληθυσμός	1667	Εκταση:	30 km2
Κάτοικοι / Km2 :	55	Υψόμετρο:	380
Έδρα :	ΛΑΖΑΡΑΤΑ	Τ.Κ. :	31080
Διεύθυνση :	ΛΑΖΑΡΑΤΑ ΣΦΑΚΙΩΤΩΝ	Πόλη :	ΚΑΡΥΑ ΛΕΥΚΑΔΑΣ
Τηλ. :	26450-61275 26450-61210,613	e-mail:	dmsfak@otenet.gr
Fax :	26450-61170,611	Σελίδα:	
Δήμαρχος :			ΚΟΥΡΤΗΣ ΓΙΩΡΓΟΣ

HUREDEPIS
Human Resources and
Development Planning on both sides of
Ionian Sea

NOMARXIAKH AYTOΔIOIKHSH ΛEYKΑΔΔΣ

**ΠΡΟΣΩΠΟ ΓΙΑ ΕΠΙΚΟΙΝΩΝΙΑ
ΔΙΕΥΘΥΝΣΗ**

ΚΤΕΝΑ
Ιωάννου Μελά 3
Λευκάδα

**ΤΗΛ.
FAX
E-MAIL
WEB SITE**

21706
26450-21708
-
www.1732.syzefxis.gov.gr

NOMARXIAKH AYTOΔIOIKHSH ΛEYKΑΔΔΣ

Ο Νομός Λευκάδας βρίσκεται στο κέντρο του συμπλέγματος των Ιόνιων Νησιών και κοντά στις ακτές της Στερεάς Ελλάδας με την οποία συνδέεται με πλωτή γέφυρα 50 μέτρων. Στο Νομό ανήκουν και τα μικρότερα νησιά Μεγανήσι, Κάλαμος, Καστός, Σκορπιός, Μαδουρή κ.α. Η συνολική έκταση του Νομού είναι 356 τ.χ. και ο πληθυσμός του είναι 22.536 κάτοικοι.

Η Λευκάδα, κατά παράδοση γεωργικός Νομός, στηριζόταν αποκλειστικά στον πρωτογενή τομέα της οικονομίας μέχρι τα τελευταία χρόνια. Σήμερα διανύει μία μεταβατική περίοδο με τάση προς τον Δευτερογενή και κυρίως τον Τριτογενή Τομέα. Οι κάτοικοι εκμεταλλεόμενοι τα ιδιαίτερα πολιτιστικά και φυσικά χαρακτηριστικά του Νησιού ανέπτυξαν δράσεις απασχόλησης προς τον τριτογενή τομέα και ειδικότερα στον τουρισμό, οι οποίες μάλιστα ενισχύθηκαν και από τη γενικότερη εφαρμοζόμενη πολιτική των Εθνικών και Περιφερειακών Αναπτυξιακών Προγραμμάτων τα τελευταία χρόνια, που στρέφονται προς την τουριστική ανάπτυξη. Η κατάσταση του Νομού όσον αφορά τις τουριστικές υποδομές βελτιώνεται συνεχώς, όχι μόνο με τη δημιουργία νέων επιχειρήσεων αλλά και με την αναβάθμιση των ποιοτικών προδιαγραφών τους.

Κυρίαρχο ρόλο στην ανάπτυξη του Νομού έχει η Νομαρχιακή Αυτοδιοίκηση, η οποία λειτουργεί ως δεύτερη βαθμίδα Οργανισμών Τοπικής Αυτοδιοίκησης, με προορισμό την οικονομική, κοινωνική και πολιτιστική ανάπτυξη της περιφέρειας της.

Η Νομαρχιακή Αυτοδιοίκηση Λευκάδας έχει σχεδιάσει, υλοποιήσει και υλοποιεί τα τελευταία χρόνια, με συγχρηματοδότηση της Ε.Ε., έργα, και μελέτες που αφορούν κυρίως σε Συγκοινωνιακά, Λιμενικά (Λιμάνια, Τουριστικά και Αλιευτικά Καταφύγια, Μαρίνα) και Κτιριακά έργα (Σχολεία, Μουσεία, Θέατρο), καθώς και δράσεις από την Κοινωνία της Πληροφορίας, Ανταγωνιστικότητα, Απασχόληση και Τουριστική Προβολή του Νομού.

Στον τομέα της Κοινωνίας της Πληροφορίας υλοποιούνται τα έργα:

- «Πρότυπο Σύστημα για την Ηλεκτρονική Εξυπηρέτηση του Πολίτη»
- «ΣΥΖΕΥΞΙΣ» και «mini SIZEFXIS»
- «Ο.Π.Σ. Ν.Α.» (Ολοκληρωμένα Πληροφοριακά Συστήματα Νομαρχιακών Αυτοδιοικήσεων).

Στον Τομέα του Τουρισμού και Πολιτισμού, ο Φορέας σχεδιάζει και υλοποιεί κάθε χρόνο Πρόγραμμα Τουριστικής Προβολής του Νομού, με κυριότερες δράσεις: την συμμετοχή σε τουριστικές εκθέσεις Εσωτερικού και Εξωτερικού, έκδοση έντυπου και ηλεκτρονικού διαφημιστικού υλικού, αφιερώματα και οργανωμένη διαφημιστική εκστρατεία σε όλα τα ΜΜΕ.

Συνδιοργανώνει με άλλους Φορείς και πραγματοποιεί Συνέδρια, Ημερίδες, Συναυλίες, Πολιτιστικές Εκδηλώσεις και έχει εκδώσει έντυπα και βιβλία πολιτιστικού και ιστορικού περιεχομένου.

Στον Τομέα της Διαρκούς Κατάρτισης Ενηλίκων, σχεδιάζει και υλοποιεί κάθε χρόνο προγράμματα κατάρτισης σε θεματικά πεδία σχετικά με την τοπική οικονομία και επιχειρηματικότητα, τις τέχνες, την υγεία, τον πολιτισμό κλπ, με στόχο την επιμόρφωση του τοπικού πληθυσμού σε θέματα ενδιαφέροντός

του, αλλά και την προσωπική ανάπτυξη και αναβάθμιση του βιοτικού επιπέδου των κατοίκων του Νομού.

Στα πλαίσια των αρμοδιοτήτων του ο Φορέας έχει σχεδιάσει και εκπονήσει Ολοκληρωμένο Πρόγραμμα για την Απασχόληση (Τοπικές Πρωτοβουλίες Απασχόλησης) στο πλαίσιο του ΠΕΠ, το οποίο υλοποιούν, ως Τελικοί Δικαιούχοι, οι ΟΤΑ του Νομού μας, υπό την εποπτεία και τον έλεγχο του (Συντονιστής Φορέας).

Η Νομαρχιακή Αυτοδιοίκηση Λευκάδας συμμετέχει επίσης σε προγράμματα της Κ.Π. INTERREG III A ' ΕΛΛΑΔΑ - ΙΤΑΛΙΑ 2000 - 2006:

- I. Ως «Επικεφαλής Εταίρος» στο έργο «Στήριξη και Προώθηση Τοπικών Χαρακτηριστικών Προϊόντων» (Loc Pro) σε συνεργασία υπηρεσίες και φορείς από τη Δυτική Ελλάδα και Νότια Ιταλία που συμμετέχουν ως εταίροι στο έργο.
- II. Ως εταίρος σε άλλα (4) έργα:
 - “AGROENERGY” , το έργο αφορά την ολοκληρωμένη διαχείριση υγρών αγροτοκτηνοτροφικών αποβλήτων στη διασυνοριακή περιοχή Ελλάδας - Ιταλίας.
 - “POPULAR”, που αφορά δράσεις για την εκλαΐκευση και διάδοση καινοτόμων και ήδη υπαρχόντων επιστημονικών και τεχνικών γνώσεων για περιβαλλοντικά φιλικές μεθόδους διαχείρισης των αποβλήτων των ελαιοτριβείων.
 - «Στην Πορεία του Αινεία» που αφορά μελέτες για τον προσδιορισμό σημείων ιστορικής και αρχαιολογικής σημασίας και την ένταξή τους σε δίκτυο πληροφόρησης με σκοπό την προσέλκυση τουριστών με σύγχρονα μέσα τεχνολογίας και ολοκληρωμένα τουριστικά πακέτα με εκπαιδευτική κάρτα κλπ.
 - «Πολιτισμικά Ιονίου» που αφορά μελέτες, έρευνες, σεμινάρια, εκδηλώσεις, εκδόσεις κλπ σε θέματα κοινού πολιτισμικού ενδιαφέροντος της διασυνοριακής περιοχής Ελλάδα - Ιταλία.

Ο Φορέας, επίσης, σχεδίασε και υλοποίησε έργα και δράσεις, χρηματοδοτούμενα από τις Κοινοτικές Πρωτοβουλίες INTERREG II και LEADER II, και συμμετέχει με το εξειδικευμένο επιστημονικό προσωπικό των Υπηρεσιών του στην επίβλεψη και παρακολούθηση δράσεων από Προγράμματα που εκτελούν στο Νομό άλλοι Φορείς, όπως Κ.Π. Leader I, II, Ε.Π. Υπουργείου Γεωργίας στο πλαίσιο των ΚΠΣ.

Ενόψει της Δ' Προγραμματικής Περιόδου 2007-2013 η Νομαρχιακή Αυτοδιοίκηση Λευκάδας έχει υποβάλλει προτάσεις για την εκπόνηση του Αναπτυξιακού Επιχειρησιακού Προγράμματος της Περιφέρειας Ιονίων Νήσων και βρίσκεται στην τελική φάση πιστοποίησης της Επάρκειας της για την υλοποίηση έργων ΕΣΠΑ ως τελικός δικαιούχος.

ΑΝΑΠΤΥΞΙΑΚΗ ΕΤΑΙΡΙΑ ΔΥΤΙΚΗΣ ΕΛΛΑΔΟΣ Α.Ε.

ΠΡΟΣΩΠΟ ΓΙΑ ΕΠΙΚΟΙΝΩΝΙΑ

ΔΗΜΗΤΡΙΟΣ ΛΙΑΠΙΚΟΣ

ΔΙΕΥΘΥΝΣΗ

ΛΑΜΠΡΟΣ ΔΡΟΣΣΟΣ

Νεοχώρι

Τ.Κ. 30001

ΤΗΛ.

26320-927882

FAX

-

E-MAIL

ldrossos@gmail.com

WEB SITE

www.ditikiellada.gov.gr

ΑΝΑΠΤΥΞΙΑΚΗ ΕΠΙΧΕΙΡΗΣΗ ΝΟΜΑΡΧΙΑΚΗΣ ΑΥΤΟΔΙΟΙΚΗΣΗΣ ΖΑΚΥΝΘΟΥ

ΠΡΟΣΩΠΟ ΓΙΑ ΕΠΙΚΟΙΝΩΝΙΑ

ΓΚΟΥΣΚΟΣ ΣΠΥΡΙΔΩΝ

ΔΙΕΥΘΥΝΣΗ

-

ΤΗΛ.

26950-28690

FAX

-

E-MAIL

-

WEB SITE

-

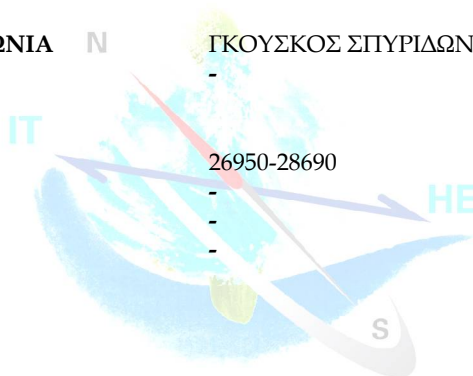

HUREDEPIS

**Human Resources and
Development Planning on both sides of
Ionian Sea**

ΕΡΓΑΣΤΗΡΙΟ ΥΠΟΛΟΓΙΣΤΙΚΩΝ ΣΥΣΤΗΜΑΤΩΝ ΥΨΗΛΗΣ ΕΠΙΔΟΣΗΣ ΤΕΙ ΜΕΣΣΟΛΟΓΓΙΟΥ

ΠΡΟΣΩΠΟ ΓΙΑ ΕΠΙΚΟΙΝΩΝΙΑ
ΔΙΕΥΘΥΝΣΗΛΑΜΠΡΟΣ ΔΡΟΣΣΟΣ
-ΤΗΛ.
FAX
E-MAIL
WEB SITE26310-58282
-
ldrossos@teimes.gr
www.epdo.teimes.gr

Το τμήμα Εφαρμογών Πληροφορικής στην Διοίκηση και Οικονομία έχει σαν αποστολή όπως περιγράφεται στο οδηγό σπουδών του τμήματος (Ιούλιος 2000) την παροχή των απαραίτητων γνώσεων στους σπουδαστές του τμήματος έτσι ώστε να καλύπτονται με επιτυχία τις εφαρμογές της Πληροφορικής στην Διοίκηση και Οικονομία στο πλαίσιο της οργάνωσης και λειτουργίας επιχειρήσεων του Ιδιωτικού και Δημόσιου Τομέα. Η συνεχής εξέλιξη της Επιστήμης της Πληροφορικής σε συνδυασμό με την ανάπτυξη νέων μεθοδολογιών και θεωρητικών μοντέλων για την αναπαράσταση των νέων Οικονομικών μεγεθών και συστημάτων απαιτεί μια γενιά επιστημόνων που να είναι γνώστες της Νέας Ψηφιακής Οικονομίας που αναπτύσσεται στα πλαίσια της κοινωνίας της Πληροφορίας.

ΜΟΝΙΜΟ ΕΚΠΑΙΔΕΥΤΙΚΟ ΠΡΟΣΩΠΙΚΟ

ΟΝΟΜΑΤΕΠΩΝΥΜΟ	ΜΑΘΗΜΑΤΑ	E-MAIL
Dr Δρόσος Λάμπρος Αναπληρωτής Καθηγητής Προϊστάμενος Τμήματος ΕΠΔΟ	Υπολογιστικά Μαθηματικά, Εισαγωγή στην Πληροφορική, Αλγόριθμοι	ldrossos@teimes.gr

ΕΡΓΑΣΤΗΡΙΟ ΓΝΩΣΗΣ ΚΑΙ ΕΥΦΥΟΥΣ ΠΛΗΡΟΦΟΡΙΚΗΣ

ΤΕΙ ΑΡΤΑΣ

ΠΡΟΣΩΠΟ ΓΙΑ ΕΠΙΚΟΙΝΩΝΙΑ
ΔΙΕΥΘΥΝΣΗΕΥΑΓΓΕΛΙΑ ΦΩΤΗ
ΤΕΙ Άρτας
Κωστακίοι Άρτας
Τ.Κ. 47100ΤΗΛ.
FAX
E-MAIL
WEB SITE26810-50330
26810-50334
26810-50330
kic@teleinfom.teiep.gr
stylios@teleinfom.teiep.gr
www.teleinfom.teiep.gr

Εργαστήριο Γνώσης και Ευφυούς Πληροφορικής (ΓΕΠ)
Knowledge & Intelligent Computing (KIC).

Το εργαστήριο Γνώσης και Ευφυούς Πληροφορικής έχει ως αποστολή την υποστήριξη και εξυπηρέτηση των εκπαιδευτικών και ερευνητικών αναγκών του τμήματος Τεχνολογίας Πληροφορικής και Τηλεπικοινωνιών του ΤΕΙ Ηπείρου, που αφορούν τα γνωστικά αντικείμενα των Αλγορίθμων, της Επεξεργασίας και Ανάλυσης Δεδομένων, της Εξόρυξης Δεδομένων, Εξόρυξης πληροφοριών από το Διαδίκτυο, της Τεχνολογίας Δεδομένων, της Επεξεργασίας, Αναπαράστασης και Διαχείρισης Γνώσης, της Αναγνώρισης Προτύπων και της Κατηγοριοποίησης, της Υπολογιστικής Νοημοσύνης, της Ασαφούς

Λογικής, των Εξελικτικών Αλγορίθμων, των Γενετικών Αλγορίθμων, των Νευρωνικών Δικτύων, της Τεχνητής Νοημοσύνης και γενικά και της Ευφυούς Πληροφορικής.

Είναι γεγονός ότι τα τελευταία χρόνια νέοι Αλγόριθμοι, νέες μέθοδοι Υπολογιστικής Νοημοσύνης και γενικά τεχνικές που συμβάλλουν στην Ανάπτυξη Ευφυούς Πληροφορικής και εξέλιξη της Γνώσης έχουν προταθεί και χρησιμοποιηθεί σε πάρα πολλές εφαρμογές. Πρόκειται για ένα γνωστικό αντικείμενο που εξελίσσεται ολοένα και πιο δυναμικά και διεισδύει σε κάθε τεχνολογικό τομέα με πάρα πολλές εφαρμογές. Σε όλο τον κόσμο, σε Πανεπιστήμια, Τεχνολογικά Ιδρύματα και Ερευνητικά Ινστιτούτα υπάρχουν ήδη ή ιδρύονται συνεχώς τομείς και εργαστήρια με αυτό το αντικείμενο.

Μέλος Εργαστηρίου Προσωπικού: Διοικητική- Οικονομική Υποστήριξη: Ευαγγελία Φώτη

ΕΡΓΑΣΤΗΡΙΟ ΡΟΜΠΟΤΙΚΗΣ ΚΑΙ ΑΥΤΟΜΑΤΙΣΜΟΥ

ΠΑΝΕΠΙΣΤΗΜΙΟ ΠΑΤΡΩΝ

**ΠΡΟΣΩΠΟ ΓΙΑ ΕΠΙΚΟΙΝΩΝΙΑ
ΔΙΕΥΘΥΝΣΗ**

ΑΝΤΩΝΗΣ ΤΖΕΣ
Πανεπιστημιούπολη
Ρίο Πατρών
Τ.Κ. 26500

ΤΗΛ.
FAX
E-MAIL
WEB SITE

2610-997295
-
tzes@ee.upatras.gr
www.lar.ee.upatras.gr



HUREDEPIS
**Human Resources and
Development Planning on both sides of
Ionian Sea**

ΔΗΜΟΤΙΚΗ ΕΠΙΧΕΙΡΗΣΗ ΠΟΛΙΤΙΣΤΙΚΗΣ ΑΝΑΠΤΥΞΗΣ ΠΑΤΡΩΝ (ΔΕΠΑΠ)

**ΠΡΟΣΩΠΟ ΓΙΑ ΕΠΙΚΟΙΝΩΝΙΑ
ΔΙΕΥΘΥΝΣΗ**

ΤΩΝΙΑ ΚΟΚΟΒΙΚΑ
Παπαδιαμαντοπούλου 17^Α
Τ.Κ. 26225
Πάτρα

**ΤΗΛ.
FAX
E-MAIL
WEB SITE**

2610-270512
2610-226567
depapa@otenet.gr
www.depap.gr

Η Δημοτική Επιχείρηση Πολιτιστικής Ανάπτυξης Πάτρας, είναι Νομικό Πρόσωπο Ιδιωτικού Δικαίου με ιδιαίτερη παρουσία, χαρακτηριστικά και δραστηριότητα, στο πολιτιστικό γίγνεσθαι της χώρας. Σε αυτό είναι ενταγμένη η πλειοψηφία των πολιτιστικών θεσμών που λειτουργούν με ευθύνη του Δήμου Πατρέων.

Στη Δημοτική Επιχείρηση Πολιτιστικής Ανάπτυξης του Δήμου Πατρέων είναι ενταγμένοι οι εξής τομείς:

1. Καρναβάλι - Τέχνες
2. Φεστιβάλ
3. Εικαστικών
4. Παραγωγής Εκδηλώσεων
5. Παιδεία - Πολιτισμός

Οι εκδηλώσεις των ανωτέρω τομέων έχουν καταστήσει την πρωτεύουσα της Αχαΐας ευρύτερα γνωστή στην Ελλάδα και το Εξωτερικό.

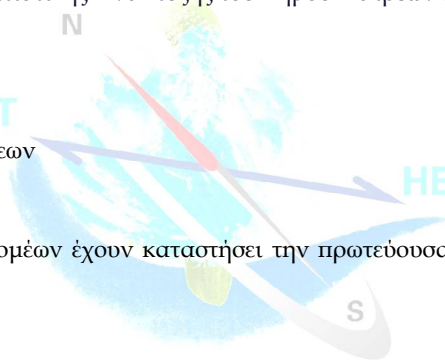

ΟΡΓΑΝΟΓΡΑΜΜΑ Δ.Ε.Π.Α.Π.
HUMAN RESOURCES AND
DEVELOPMENT PLANNING ON BOTH SIDES OF

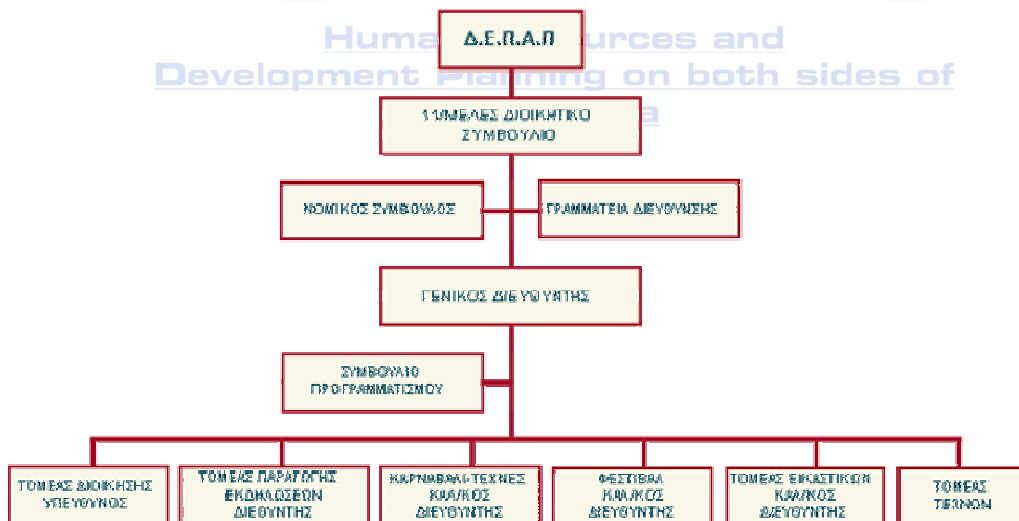

ΔΙΟΙΚΗΤΙΚΟ ΣΥΜΒΟΥΛΙΟ Δ.Ε.Π.ΑΠ.- Τακτικά Μέλη

1. ΕΛΕΝΗ ΔΑΣΙΟΥ - ΠΡΟΕΔΡΟΣ
2. ΑΡΓΥΡΗΣ ΚΑΛΙΑΦΑΣ - ΑΝΤΙΠΡΟΕΔΡΟΣ
3. ΚΑΤΕΡΙΝΑ ΚΟΥΜΠΟΥΡΛΗ ΠΑΝΑΓΙΩΤΟΠΟΥΛΟΥ - ΑΝΤΙΔΗΜΑΡΧΟΣ
4. ΑΝΑΣΤΑΣΙΑ ΜΑΝΩΛΟΠΟΥΛΟΥ - ΔΗΜΟΤΙΚΗ ΣΥΜΒΟΥΛΟΣ
5. ΙΩΑΝΝΗΣ ΔΗΜΑΡΑΣ - ΔΗΜΟΤΙΚΟΣ ΣΥΜΒΟΥΛΟΣ
6. ΝΙΚΟΛΑΟΣ ΚΑΝΝΕΛΑΚΗΣ - ΔΗΜΟΤΗΣ
7. ΒΑΣΙΛΕΙΟΣ ΚΑΝΤΑΣ - ΔΗΜΟΤΗΣ
8. ΜΑΡΓΑΡΙΤΑ ΜΠΙΤΣΑΚΟΥ - ΔΗΜΟΤΙΣΣΑ
9. ΑΝΤΙΤΗ ΚΟΣΙΩΝΗ - ΔΗΜΟΤΙΣΣΑ
10. ΖΩΗ ΚΑΚΟΓΙΑΝΝΗ - ΔΗΜΟΤΙΣΣΑ
11. ΣΩΤΗΡΗΣ ΒΛΑΧΟΣ - ΕΚΠΡΟΣΩΠΟΣ ΣΥΝΟΜΟΣΠΟΝΔΙΑΣ ΕΚΠΟΛΙΤΙΣΤΙΚΩΝ ΣΥΛΛΟΓΩΝ

ΑΝΑΠΛΗΡΩΜΑΤΙΚΑ ΜΕΛΗ

1. ΜΑΡΙΑ ΜΑΚΡΗ - ΔΗΜΟΤΙΣΣΑ N
2. ΑΛΙΚΗ ΡΩΜΑΝΟΥ - ΔΗΜΟΤΙΣΣΑ
3. ΣΠΥΡΟΣ ΔΕΜΑΡΤΙΝΟΣ - ΑΝΤΙΔΗΜΑΡΧΟΣ
4. ΓΕΩΡΓΙΑ ΠΑΠΑΝΤΩΝΟΠΟΥΛΟΥ - ΔΗΜΟΤΙΚΗ ΣΥΜΒΟΥΛΟΣ
5. ΝΙΚΟΛΑΟΣ ΜΑΚΡΗΣ - ΔΗΜΟΤΙΚΟΣ ΣΥΜΒΟΥΛΟΣ
6. ΕΛΕΝΗ ΒΟΥΓΑ - ΔΗΜΟΤΙΣΣΑ
7. ΕΙΡΗΝΗ ΤΖΟΥΡΑΜΑΝΗ - ΔΗΜΟΤΙΣΣΑ
8. ΓΙΩΡΓΟΣ ΑΣΗΜΑΚΟΠΟΥΛΟΣ - ΔΗΜΟΤΗΣ
9. ΕΥΤΥΧΙΑ ΣΩΤΗΡΟΠΟΥΛΟΥ - ΔΗΜΟΤΙΣΣΑ
10. ΕΥΑΝΘΙΑ ΣΤΙΒΑΝΑΚΗ - ΔΗΜΟΤΙΣΣΑ
11. ΜΙΧΑΛΗΣ ΚΟΚΚΙΝΟΣ - ΔΗΜΟΤΗΣ

HUREDEPIS

ΔΙΟΙΚΗΤΙΚΟ ΣΥΜΒΟΥΛΙΟ «ΚΑΡΝΑΒΑΛΙ - ΤΕΧΝΕΣ»

Human Resources and
Development Planning on both sides of
Ionian Sea

ΤΑΚΤΙΚΑ ΜΕΛΗ

1. ΕΛΕΝΗ ΔΑΣΙΟΥ - ΠΡΟΕΔΡΟΣ
2. ΧΑΡΑ ΠΑΝΤΕΛΗ ΔΗΜΟΤΙΚΗ - ΣΥΜΒΟΥΛΟΣ
3. ΑΝΤΩΝΗΣ ΚΑΝΤΑΡΤΖΟΠΟΥΛΟΣ - ΔΗΜΟΤΙΚΟΣ ΣΥΜΒΟΥΛΟΣ
4. ΑΝΑΣΤΑΣΙΑ ΜΑΝΩΛΟΠΟΥΛΟΥ - ΔΗΜΟΤΙΚΗ ΣΥΜΒΟΥΛΟΣ
5. ΝΙΚΟΛΑΟΣ ΜΑΚΡΗΣ - ΔΗΜΟΤΙΚΟΣ ΣΥΜΒΟΥΛΟΣ
6. ΒΑΣΙΛΗΣ ΔΗΜΟΠΟΥΛΟΣ - ΔΗΜΟΤΗΣ
7. ΝΙΚΟΛΑΟΣ ΚΑΝΝΕΛΑΚΗΣ - ΔΗΜΟΤΗΣ
8. ΧΡΗΣΤΟΣ ΚΑΛΠΟΥΖΑΝΗΣ - ΔΗΜΟΤΗΣ
9. ΚΩΣΤΑΣ ΜΗΛΙΤΣΟΠΟΥΛΟΣ - ΔΗΜΟΤΗΣ

ΑΝΑΠΛΗΡΩΜΑΤΙΚΑ ΜΕΛΗ

1. ΝΙΚΟΛΑΟΣ ΧΑΤΖΗΒΑΣΙΛΕΙΟΥ - ΒΟΗΘΟΣ ΔΗΜΑΡΧΟΥ
2. ΣΠΥΡΟΣ ΘΕΟΔΩΡΟΠΟΥΛΟΣ - ΔΗΜΟΤΙΚΟΣ ΣΥΜΒΟΥΛΟΣ
3. ΓΕΩΡΓΙΑ ΠΑΠΑΛΕΞΑΤΟΥ - ΔΗΜΟΤΙΚΗ ΣΥΜΒΟΥΛΟΣ
4. ΗΛΙΑΣ ΓΡΗΓΟΡΗΣ - ΔΗΜΟΤΙΚΟΣ ΣΥΜΒΟΥΛΟΣ
5. ΠΑΝΑΓΙΩΤΗΣ ΓΚΟΒΑΣ - ΔΗΜΟΤΗΣ
6. ΝΙΚΟΛΑΟΣ ΠΑΠΑΛΕΞΗΣ - ΔΗΜΟΤΗΣ
7. ΠΑΝΑΓΙΩΤΗΣ ΡΟΥΝΤΟΣ - ΔΗΜΟΤΗΣ
8. ΙΩΑΝΝΗΣ ΖΩΓΡΑΦΑΚΗΣ - ΔΗΜΟΤΗΣ
9. ΘΕΟΔΩΡΑ ΚΑΡΑΓΕΩΡΓΟΠΟΥΛΟΥ - ΠΡΟΕΔΡΟΣ ΑΡΚΤΙΚΟΥ ΔΙΑΜΕΡΙΣΜΑΤΟΣ

ΧΟΡΟΙ ΕΚΔΗΛΩΣΕΩΝ

1. Ρωμαϊκό Ωδείο
2. Θέατρο Κάστρου
3. Δημοτική Πινακοθήκη
4. "Θέατρο Απόλλων"
5. Παλαιό Δημοτικό Νοσοκομείο
6. Σταφιδαποθήκες Μπάρρυ "Κέντρο Τεχνών"
7. Θέατρο Γερμανού
8. Θεατράκι Λιμενικού
9. Μέγαρο Λόγου Τέχνης

ΔΗΜΟΤΙΚΟ ΠΕΡΙΦΕΡΕΙΑΚΟ ΘΕΑΤΡΟ ΠΑΤΡΑΣ (ΔΗΠΕΘΕ)

**ΠΡΟΣΩΠΟ ΓΙΑ ΕΠΙΚΟΙΝΩΝΙΑ
ΔΙΕΥΘΥΝΣΗ**

ΣΟΦΙΑ ΜΑΥΡΙΔΗ
ΔΗ.ΠΕ.ΘΕ. ΠΑΤΡΑΣ
Πλατεία Γεωργίου Α' 17
Τ.Θ.1297
Τ.Κ. 26110
Πάτρα

ΤΗΛ.

2610-623747

FAX

2610-623730

E-MAIL

2610-276060

WEB SITE

theat-pat@otenet.gr

www.dipethepatras.gr

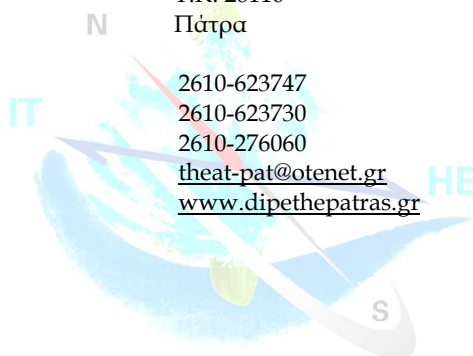

HUREDEPIS

**Human Resources and
Development Planning on both sides of
Ionian Sea**

Οι Άνθρωποι του ΔΗ.ΠΕ.ΘΕ. Πάτρας

ΔΙΟΙΚΗΤΙΚΟ ΣΥΜΒΟΥΛΙΟ	
ΠΡΟΕΔΡΟΣ Ευάγγελος Πολίτης Στεργίου	ΑΝΤΙΠΡΟΕΔΡΟΣ Ελένη Δάσιου

ΜΕΛΗ ΔΙΟΙΚΗΤΙΚΟΥ ΣΥΜΒΟΥΛΙΟΥ	
Κατερίνα Κουμπουρλή (Μέλος)	Γεωργία Παπαντωνοπούλου (Μέλος)
Νικόλαος Μακρής (Μέλος)	Νικόλαος Παπαλέξης (Μέλος)
Σωτήρης Βλάχος (Μέλος)	Βασιλική Παπαδογιάννη (Αναπληρωματικό Μέλος)
Ιωάννης Πανταζόπουλος (Αναπληρωματικό Μέλος)	Λάμπρος Βασιλόπουλος (Αναπληρωματικό Μέλος)
Μαριάννα Σταματιάδου (Αναπληρωματικό Μέλος)	Ηλίας Γρηγόρης (Αναπληρωματικό Μέλος)
Νικόλαος Κοσμάς (Αναπληρωματικό Μέλος)	Γιάννης Λιτσαρδόπουλος (Αναπληρωματικό Μέλος)

ΚΑΛΛΙΤΕΧΝΙΚΗ ΔΙΕΥΘΥΝΣΗ
Θέμης Μουμουλίδης

ΔΙΟΙΚΗΤΙΚΟ ΚΑΙ ΤΕΧΝΙΚΟ ΠΡΟΣΩΠΙΚΟ - ΣΥΝΕΡΓΑΤΕΣ	
Αναπληρωτής Διοικητικός Διευθυντής	Νίκος Χατζηγιάννης
Διεύθυνση Συντονισμού Παραγωγών & Λειτουργίας Θεάτρων	Τίνα Γιοβάνη
Διεύθυνση Γραφείου Τύπου και Δημοσίων Σχέσεων	Σοφία Μαυρίδη
Προβολή - Οργάνωση Παραστάσεων	Πηνελόπη Κοντοδήμου
Λογιστήριο	Βικέντιος Ροζάτης-Μπονέλλης
	Λένα Τρίκη
Βοηθός Λογιστή	Αγγελική Κωνσταντοπούλου
Ταμίας Θεάτρου	Ρένα Αναστασοπούλου
Γραμματεία Διεύθυνσης	Αθηνά Τσούμα
Συνεργάτης Καλλιτεχνικού Διευθυντή- Υπεύθυνη Εκπαιδευτικών Προγραμμάτων	Συγκλητική Βλαχάκη
Υπεύθυνος Θεάτρου «Απόλλων»	Περικλής Βασιλόπουλος
Φροντιστής - Υπεύθυνος Θεάτρου «Επίκεντρο»	Τάκης Βούτος
Ηλεκτρολόγοι	Μιχάλης Πεφάνης
	Μιχάλης Ζαμπέτης
Ηχητικός	Σάκης Κουτσοόκος
Βοηθός Ηλεκτρολόγος - Ηχητικός	Νίκος

	Σωτηρόπουλος
Χειριστής Κονσόλας Φωτισμών	Στράτος Λυμπερτός
Τεχνικοί Σκηνής	Κώστας Ματθαίου
	Ανδρέας Φωτεινόπουλος
	Γιώργος Σάρρας
Διευθυντής Σκηνής Θεάτρου «Απόλλων»	Τάκης Βούτος
Ενδύτρια - Υπεύθυνη Βεστιαρίου - Κατασκευή Κοστούμιών	Αθηνά Μακρυγιάννη
Επιμέλεια Καθαριότητας Χώρων	Ελένη Αντωνοπούλου
Νομικοί Σύμβουλοι- Εξωτερικοί συνεργάτες	Γιάννης Κωλέσης
	Παναγιώτης Φαφούτης
Σύμβουλος Εκτόπωσης Εντόπων	Βουβούλα Σκούρα

ΠΡΟΣΩΠΙΚΟ ΔΗΜΟΤΙΚΟΥ ΘΕΑΤΡΟΥ ΑΠΟΛΛΩΝ

Ηλεκτρολόγοι - Συντηρητές	Σταύρος Νικόπουλος
	Τριαντάφυλλος Πανώργιος
Τεχνικός - Συντηρητής	Νικόλαος Λαζανάς
	Γιώργος Αλατσατιανός
Καθαριστριες	Αντωνία Φωτεινή
	Ολυμπία Τσούλου
Φύλακας	Γιώργος Ηλιόπουλος

HUREDEPIS
 Human Resources and
 Development Planning on both sides of
 Ionian Sea

ΙΟΝΙΟ ΘΕΑΤΡΟ

ΠΡΟΣΩΠΟ ΓΙΑ ΕΠΙΚΟΙΝΩΝΙΑ
 ΔΙΕΥΘΥΝΣΗ

ΔΙΟΝΥΣΙΟΣ ΒΟΥΛΤΣΟΣ
 Φιλιατρών 4
 Πάτρα

ΤΗΛ.
 FAX
 E-MAIL
 WEB SITE

2610-436310
 -
 -
 -

«BYZANTINO»-ΞΕΝΟΔΟΧΕΙΟ 4 ΑΣΤΕΡΩΝ

**ΠΡΟΣΩΠΟ ΓΙΑ ΕΠΙΚΟΙΝΩΝΙΑ
ΔΙΕΥΘΥΝΣΗ**

ΘΕΟΔΩΡΟΣ ΜΠΙΝΕΤΑΤΟΣ
Ρ. Φεραίου 106 & Ασκληπιού
Τ.Κ. 26 221
Πάτρα

**ΤΗΛ.
FAX
E-MAIL
WEB SITE**

2610- 243 000
2610- 622 150
info@byzantino-hotel.gr
www.byzantino-hotel.gr

Το Βυζαντινό είναι ένα Ξενοδοχείο 4 αστέρων, τοποθετημένο στην καρδιά της Πόλης της Πάτρας. Χτισμένο κάπου στα τέλη του 19^{ου} αιώνα και ανακαινισμένο μόλις το 2002, το Βυζαντινό καταφέρνει να συνδυάζει ιδανικά την ομορφιά του κλασσικού με τις μοντέρνες ανάγκες του σύγχρονου ταξιδιώτη.

Το Ξενοδοχείο έχει σχεδιαστεί για να ξεπερνά τις προσδοκίες των πιο απαιτητικών ταξιδιωτών. Αν ταξιδεύετε για αναψυχή ή για δουλειά, θα διαπιστώσετε ότι το Βυζαντινό στο πλήρως ανακαινισμένο νεοκλασικό κτίριο αποτελεί μια όαση ξεκούρασης για του ταξιδιώτες πόλεως. Το ξενοδοχείο βρίσκεται στο κεντρικότερο σημείο της Πάτρας δίπλα σε κομβικά σημεία της πόλης όπως είναι το Δημαρχείο και η πλατεία Β. Γεωργίου Α' ενώ βρίσκεται σε απόσταση αναπνοής από το λιμάνι και την υπεραστική συγκοινωνία.

FCM

**ΠΡΟΣΩΠΟ ΓΙΑ ΕΠΙΚΟΙΝΩΝΙΑ
ΔΙΕΥΘΥΝΣΗ**

ΓΙΩΡΓΟΣ ΓΕΩΡΓΟΥΛΑΣ
Επιστημονικό Πάρκο Πατρών

**ΤΗΛ.
FAX
E-MAIL
WEB SITE**

2610-911587
2610-994100
info@fcm-engineering.gr
www.fcm-engineering.gr

ΣΩΜΑΤΕΙΟ «ΦΑΡΟΣ» ΠΟΝΤΙΩΝ ΠΑΤΡΩΝ**ΠΡΟΣΩΠΟ ΓΙΑ ΕΠΙΚΟΙΝΩΝΙΑ
ΔΙΕΥΘΥΝΣΗ**ΙΣΙΔΩΡΟΣ ΣΙΔΕΡΟΠΟΥΛΟΣ
Μητροδώρου 15
Τ.Κ 26224
Πάτρα**ΤΗΛ.**

2610-337313

FAX

2610-337313

E-MAIL

-

ΙΑΤΡΙΚΟ ΚΕΝΤΡΟ ΑΠΟΚΑΤΑΣΤΑΣΗΣ ΘΥΜΑΤΩΝ ΒΑΣΑΝΙΣΤΗΡΙΩΝ**ΠΡΟΣΩΠΟ ΓΙΑ ΕΠΙΚΟΙΝΩΝΙΑ
ΔΙΕΥΘΥΝΣΗ**ΣΑΡΑΝΤΙΔΗΣ ΔΗΜΟΚΡΙΤΟΣ
Λυκαβηττού 9
Τ.Κ. 106 72
Αθήνα**ΤΗΛ.**

210-3646804

FAX

210-3644366

210-3643792

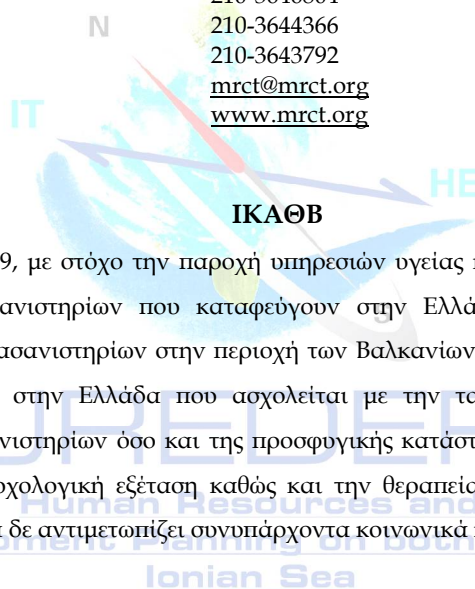
E-MAILmrct@mrct.org**WEB SITE**www.mrct.org

Το ΙΚΑΘΒ ιδρύθηκε το 1989, με στόχο την παροχή υπηρεσιών υγείας και νομικής συνδρομής στους πρόσφυγες - θύματα βασανιστηρίων που καταφεύγουν στην Ελλάδα. Είναι το πρώτο κέντρο αποκατάστασης θυμάτων βασανιστηρίων στην περιοχή των Βαλκανίων. Το ΙΚΑΘΒ είναι η μοναδική μη-κυβερνητική οργάνωση στην Ελλάδα που ασχολείται με την ταυτόχρονη αντιμετώπιση των επιπτώσεων τόσο των βασανιστηρίων όσο και της προσφυγικής κατάστασης. Η αντιμετώπιση αφορά κυρίως την ιατρική και ψυχολογική εξέταση καθώς και την θεραπεία των προσφύγων - θυμάτων βασανιστηρίων. Επικουρικά δε αντιμετωπίζει συνυπάρχοντα κοινωνικά και νομικά προβλήματα.

Οι ιατρικές και ψυχολογικές θεραπείες πραγματοποιούνται από τους συνεργάτες του Κέντρου και από εθελοντές ιατρούς που στηρίζουν τη λειτουργία του. Παράλληλα, η Νομική Υπηρεσία ασχολείται με τις ειδικές περιπτώσεις που αντιμετωπίζουν πρόβλημα κατά τη διαδικασία ασύλου. Το ΙΚΑΘΒ αναγνωρίζεται ως φορέας εκπαίδευσης προπτυχιακών και μεταπτυχιακών φοιτητών από την Σχολή Κοινωνικής Εργασίας των ΤΕΙ Αθηνών και άλλων συνεργαζόμενων με αυτό Τμημάτων, μέσω Ευρωπαϊκών Προγραμμάτων και ανταλλαγών φοιτητών, το Τμήμα Ψυχολογίας καθώς και το Τμήμα Διεθνών και Ευρωπαϊκών Σπουδών του Παντείου Πανεπιστημίου Αθηνών. Στα πλαίσια της παρεμπόδισης και καταδίκης των βασανιστηρίων, πραγματοποιούνται δραστηριότητες ευαισθητοποίησης του κοινού, μέσα από ομιλίες, ημερίδες, σεμινάρια, κλπ. Το ΙΚΑΘΒ έχει αναπτύξει ένα σύστημα καταγραφής και επεξεργασίας των πληροφοριών που συλλέγει από τους "πελάτες" του. Η συλλογή των στατιστικών στοιχείων και η επεξεργασία τους δίνει την δυνατότητα ανταλλαγής προτάσεων και προώθησης προγραμμάτων σε διεθνές επίπεδο.

Τέλος, λειτουργεί Δικτυακός τόπος (website) με Δ/ση: <http://www.mrct.org>

**EMN-NCP ITALY
NATIONAL CONTACT POINT FOR ITALY WITHIN THE EUROPEAN MIGRATION NETWORK**

ΠΡΟΣΩΠΟ ΓΙΑ ΕΠΙΚΟΙΝΩΝΙΑ
ΔΙΕΥΘΥΝΣΗ

ANTONIO RICCI
C/o IDOS
viale Baldelli 41
00146 Rome
Italy

ΤΗΛ.
FAX
E-MAIL
WEB SITE

+39 06 54192252
+39 06 54192252
antonio.ricci@emnitaly.it
www.emn.it

UNIVERSITY OF SALENTO ITALY

ΠΡΟΣΩΠΟ ΓΙΑ ΕΠΙΚΟΙΝΩΝΙΑ
ΔΙΕΥΘΥΝΣΗ
ΤΗΛ.
FAX
E-MAIL
WEB SITE

Giuseppe de Benedetto
Italy
-
-
-
www.unile.it/ateneo

AVR S.R.L ITALY

ΠΡΟΣΩΠΟ ΓΙΑ ΕΠΙΚΟΙΝΩΝΙΑ
ΔΙΕΥΘΥΝΣΗ

Andrea Napoli,
Managing Director
Via della Pace, 6
87040 Castrolibero
Cosenza
Italy

ΤΗΛ.
FAX
E-MAIL
WEB SITE

0984854048
0984854056
Andrea.napoli@avr.it
www.avr.it

INSTITUTE OF OCEANOLOGY BULGARIAN ACADEMY OF SCIENCES

ΠΡΟΣΩΠΟ ΓΙΑ ΕΠΙΚΟΙΝΩΝΙΑ
ΔΙΕΥΘΥΝΣΗ

Dr. Snejana Moncheva
Deputy Director
Parvi Mai Str. No 40
P.O. Box 152
Varna 9000
Bulgaria

ΤΗΛ.
FAX
E-MAIL
WEB SITE

00359 52 370485
-
snejm@abv.bg
www.io-bas.bg

ASSOCIATION FOR THE PRESERVATION OF THE ISLAND OF DJERBA

ΠΡΟΣΩΠΟ ΓΙΑ ΕΠΙΚΟΙΝΩΝΙΑ	Dr. Bechir Chourou
ΔΙΕΥΘΥΝΣΗ	Tunisia
ΤΗΛ.	-
FAX	-
E-MAIL	-

UNIVERSITA DEL SALENTO LECCE, ITALY

ΠΡΟΣΩΠΟ ΓΙΑ ΕΠΙΚΟΙΝΩΝΙΑ	Alessandro Ippoliti
ΔΙΕΥΘΥΝΣΗ	Italy
ΤΗΛ.	-
FAX	-
E-MAIL	-
WEB SITE	www.unile.it/ateneo

FIRMATO DIGITALMENTE DA PATRIZIA ROMEI

ΠΡΟΣΩΠΟ ΓΙΑ ΕΠΙΚΟΙΝΩΝΙΑ	Patrizia Romei
ΔΙΕΥΘΥΝΣΗ	Universita di Firenze DSE
ΤΗΛ.	-
FAX	-
E-MAIL	Patrizia.romei@unifi.it
WEB SITE	-

CNR-IIA

ΠΡΟΣΩΠΟ ΓΙΑ ΕΠΙΚΟΙΝΩΝΙΑ	Pirrone Nicola, Trombino Gabriella
ΔΙΕΥΘΥΝΣΗ	-
ΤΗΛ.	-
FAX	-
E-MAIL	-
WEB SITE	-

CETNA

ΠΡΟΣΩΠΟ ΓΙΑ ΕΠΙΚΟΙΝΩΝΙΑ	Paola Rametta
ΔΙΕΥΘΥΝΣΗ	-
ΤΗΛ.	-
FAX	-
E-MAIL	-
WEB SITE	-

COMUNE DI SANARICA

ΠΡΟΣΩΠΟ ΓΙΑ ΕΠΙΚΟΙΝΩΝΙΑ	Mirco Suraci, Valantina Corrado, Giovanni Muia
ΔΙΕΥΘΥΝΣΗ	-
ΤΗΛ.	-
FAX	-
E-MAIL	-
WEB SITE	-

(AIIG) SCUOCA

ΠΡΟΣΩΠΟ ΓΙΑ ΕΠΙΚΟΙΝΩΝΙΑ	Rosava Marcia
ΔΙΕΥΘΥΝΣΗ	Universita di Firenze DSE
ΤΗΛ.	-
FAX	-
E-MAIL	-
WEB SITE	-

AIIG

ΠΡΟΣΩΠΟ ΓΙΑ ΕΠΙΚΟΙΝΩΝΙΑ	Maria Menea
ΔΙΕΥΘΥΝΣΗ	-
ΤΗΛ.	-
FAX	-
E-MAIL	hopeusato@tiseali.it
WEB SITE	-

ARCUTETIO

ΠΡΟΣΩΠΟ ΓΙΑ ΕΠΙΚΟΙΝΩΝΙΑ	Tiziana Marra
ΔΙΕΥΘΥΝΣΗ	-
ΤΗΛ.	-
FAX	-
E-MAIL	trixmarra@hotmail.com
WEB SITE	-

UNIVERSITA DI LECCE

ΠΡΟΣΩΠΟ ΓΙΑ ΕΠΙΚΟΙΝΩΝΙΑ	Filomena Basile
ΔΙΕΥΘΥΝΣΗ	-
ΤΗΛ.	-
FAX	-
E-MAIL	tilo.basile@libero.it
WEB SITE	-

HUREDEPIS
Human Resources and
Development Planning on both sides of
Ionian Sea

AIIG- UNIVERSITA

ΠΡΟΣΩΠΟ ΓΙΑ ΕΠΙΚΟΙΝΩΝΙΑ	Forte Giuseppa, Pizzileo Giuseppila
ΔΙΕΥΘΥΝΣΗ	-
ΤΗΛ.	-
FAX	-
E-MAIL	fortegiusy@libero.it
WEB SITE	-

UNIVERSITA DI LECCE

ΠΡΟΣΩΠΟ ΓΙΑ ΕΠΙΚΟΙΝΩΝΙΑ	Romano Sara, Candela Maria Assunta, Francesca Ruppi, Stefania Setto di Marco
ΔΙΕΥΘΥΝΣΗ	Universita di Firenze DSE
ΤΗΛ.	-
FAX	-
E-MAIL	Patrizia.romei@unifi.it
WEB SITE	-

ASSOCIAZIONE AMBIENTALISTA

ΠΡΟΣΩΠΟ ΓΙΑ ΕΠΙΚΟΙΝΩΝΙΑ	Cultura Biente
ΔΙΕΥΘΥΝΣΗ	-
ΤΗΛ.	-
FAX	-
E-MAIL	info@culturambiente.it
WEB SITE	-

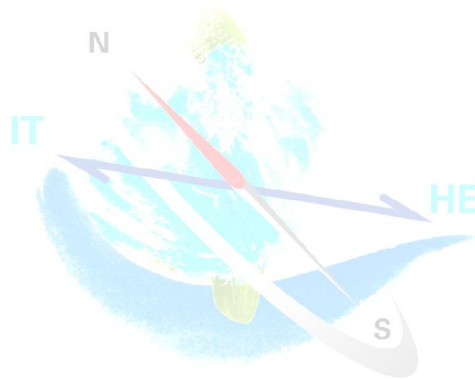

HUREDEPIS

Human Resources and
Development Planning on both sides of
Ionian Sea

ΕΠΙΣΤΗΜΟΝΙΚΟ ΠΑΡΚΟ ΠΑΤΡΩΝ (Ε.Π.Π.)

**ΠΡΟΣΩΠΟ ΓΙΑ ΕΠΙΚΟΙΝΩΝΙΑ
ΔΙΕΥΘΥΝΣΗ
ΤΗΛ.
FAX
E-MAIL
WEB SITE**

Καθ. Πέτρος Γρουμπός
Σταδίου, Πλατάνι, Ρίο
2610911550
2610994106
info@psp.org.gr groumpos@psp.org.gr
www.psp.org.gr

Το Επιστημονικό Πάρκο Πατρών Α.Ε. (ΕΠΠ) ιδρύθηκε το 1989 ως Τεχνολογικό Πάρκο Πατρών Α.Ε. με κύριο μέτοχο το Ίδρυμα Τεχνολογίας & Έρευνας. Το 1992 παίρνει την παρούσα ονομασία του, ενώ το 1998 περατώθηκαν οι εργασίες ανέγερσης των κτιρίων του στο Πλατάνι Πατρών. Ο μόνος μέτοχός του τώρα είναι το Ελληνικό Δημόσιο (εποπτευόμενο από το Υπουργείο Ανάπτυξης, 2001). Διοικείται από 7μελές Διοικητικό Συμβούλιο το οποίο ορίζεται από τον Υπουργό Ανάπτυξης.

ΑΝΤΙΚΕΙΜΕΝΟ ΚΑΙ ΣΤΟΧΟΙ

Το Επιστημονικό Πάρκο Πατρών Α.Ε. είναι ένας «ειδικής δομής» οργανισμός δημιουργίας μηχανισμών και παροχής υπηρεσιών. Πρωταρχικός του στόχος είναι η «ανάδειξη» καινοτομικών - τεχνολογικών μονάδων και επιχειρήσεων. Προσπαθεί να συμβάλει στη δημιουργία, λειτουργία και ανάπτυξη μονάδων και επιχειρήσεων που βασίζονται στην τεχνογνωσία και την καινοτομία, για την ανάπτυξη των δραστηριοτήτων τους. Η λειτουργία τέτοιων μονάδων αποσκοπεί στην γρήγορη μετατροπή των αποτελεσμάτων Έρευνας και Τεχνολογικής Ανάπτυξης (Ε&ΤΑ) σε επιχειρηματική επιτυχία.

Συγκεκριμένα, οι σκοποί του Επιστημονικού Πάρκου Πατρών είναι οι εξής:

- ✓ Η ολοκλήρωση καινοτομικών ιδεών, προϊόντων, υπηρεσιών, διαδικασιών καθώς και η επιχειρηματική αξιοποίηση των αποτελεσμάτων της επιστημονικής και τεχνολογικής έρευνας.
- ✓ Η εποικοδομητική σύνδεση των Οργανισμών Παραγωγής Γνώσης (ΟΠΓ) με τις Επιχειρήσεις, κυρίως, της Περιφέρειας Δυτικής Ελλάδας (ΠΔΕ).
- ✓ Η ανάπτυξη, ανανέωση και διεύρυνση του φάσματος των προϊόντων και των υπηρεσιών, καθώς και των μεθόδων παραγωγής, εφοδιασμού και διανομής.
- ✓ Η εισαγωγή νέων μεθόδων οργάνωσης και διαχείρισης των επιχειρήσεων.
- ✓ Η απόκτηση νέων γνώσεων και η διάδοσή τους, καθώς και η παροχή πάσης φύσης υπηρεσιών, επιστημονικών, τεχνολογικών συμβουλευτικών και εκπαιδευτικών, καθώς και εξειδικευμένης κατάρτισης προσωπικού σε επιχειρήσεις και γενικά σε κάθε ενδιαφερόμενο φυσικό ή νομικό πρόσωπο.
- ✓ Η προσέλκυση και εγκατάσταση επιχειρήσεων, τμημάτων επιχειρήσεων ή επιχειρηματικών οχημάτων και η δικτύωση με άλλες εξωτερικές εταιρίες.
- ✓ Η προσέλκυση ξένων επενδύσεων σε τομείς υψηλής τεχνολογίας.

Διαθέτει κτιριακές εγκαταστάσεις και σχετικές διευκολύνσεις, οργανωμένες κατά τρόπο ώστε να φιλοξενεί επιχειρήσεις και μονάδες που παρέχουν και αναπτύσσουν υπηρεσίες και προϊόντα σύγχρονου τεχνολογικού περιεχομένου ή καινοτομικού χαρακτήρα ή συμβάλλουν στην πραγματοποίηση των στόχων του ΕΠΠ. Αναπτύσσει δραστηριότητες και παρέχει ειδικές υπηρεσίες για τη διασύνδεση του παραγωγικού και κοινωνικού χώρου με τον ερευνητικό και τεχνολογικό ιστό και την προαγωγή της καινοτομίας & επιχειρηματικότητας.

ΠΕΡΙΦΕΡΕΙΑ ΔΥΤΙΚΗΣ ΕΛΛΑΔΑΣ

**ΠΡΟΣΩΠΟ ΓΙΑ ΕΠΙΚΟΙΝΩΝΙΑ
ΔΙΕΥΘΥΝΣΗ
ΤΗΛ.
FAX
E-MAIL
WEB SITE**

Σπύρος Σπυριδών
Πατρών - Αθηνών 28, 264 41, Πάτρα
2610 453347
2610 421799
pdegg@otenet.gr
www.ditikiellada.gov.gr

Η Περιφέρεια Δυτικής Ελλάδας (ΠΔΕ) καταλαμβάνει το ΒΔ τμήμα της Πελοποννήσου και το Δυτικό άκρο της Στερεάς Ελλάδος. Περιλαμβάνει τους Νομούς Αττωλοακαρνανίας, Αχαΐας και Ηλείας. Η συνολική της έκταση είναι 11.350 km² και καλύπτει το 8,6% της συνολικής έκτασης της χώρας.

Στο μεγαλύτερο ποσοστό τα εδάφη της είναι ορεινά (45,3%) και ημιορεινά (25,6%) ενώ μόλις το 29,1% είναι πεδινές εκτάσεις. Έχει εκτεταμένα παράλια και στους τρεις Νομούς, που βρέχονται από τη θάλασσα του Ιονίου Πελάγους και των κόλπων: Αμβρακικού, Πατραϊκού και Κορινθιακού. Ο πληθυσμός της Περιφέρειας, σύμφωνα με τα προσωρινά στοιχεία της απογραφής του έτους 2001, ανέρχεται σε 741.282 άτομα. Είναι η τέταρτη σε πληθυσμό περιφέρεια της Ελλάδος, συγκεντρώνοντας το 7% του συνολικού πληθυσμού της χώρας.

Η Περιφέρεια Δυτικής Ελλάδας αποτελεί ένα σύγχρονο συγκοινωνιακό - διαμετακομιστικό κόμβο που συνδέει την Ελλάδα με την υπόλοιπη Ευρώπη, καθώς το λιμάνι της Πάτρας έδρας της Περιφέρειας αποτελεί την κύρια πύλη της Ελλάδας προς τη Δυτική Ευρώπη.

ΔΙΟΙΚΗΤΙΚΗ ΟΡΓΑΝΩΣΗ ΤΗΣ ΠΔΕ

- ◆ Γενική διεύθυνση της ΠΔΕ. Διοικείται από το γενικό Διευθυντή τη2 Περιφέρειας.

Η Γενική Διεύθυνση της Περιφέρειας αποτελείται από τα ακόλουθα τμήματα:

- ◆ Τμήμα Διοίκησης
- ◆ Τμήμα Σχεδιασμού και Ανάπτυξης
- ◆ Τμήμα Υγείας και Ευημερίας
- ◆ Τμήμα Δημοσίων Έργων
- ◆ Τμήμα Επίβλεψης κατασκευαστικών Έργων (Δ.Ε.Κ.Ε.)
- ◆ Τμήμα Διατήρησης Επίβλεψης Έργων (Δ.Ε.Σ.Ε.)
- ◆ Τμήμα Περιβαλλοντικού Σχεδιασμού
- ◆ Τμήμα Αγροτικής Ανάπτυξης
- ◆ Τμήμα Περιφερειακής Δασοπονίας
- ◆ Επίβλεψη Δασών
- ◆ Νομαρχιακά Τμήματα Δασών
- ◆ Δασικά τμήματα της ΠΔΕ
- ◆ Τμήμα Τοπικής Αυτοδιοίκησης και Αποκέντρωσης

- ◆ Τμήμα Τοπικής Διακυβέρνησης και Διοίκησης
- ◆ Τμήμα Μεταναστευτών
- ◆ Τμήμα Πολιτικής Προστασίας
- ◆ Τμήμα Τουρισμού
- ◆ Κέντρα Εξυπηρέτησης Πολιτών (Κ.Ε.Π.)

Η ΠΔΕ διαθέτει εμπειρία στην υλοποίηση αναπτυξιακών έργων και έχει συμμετάσχει σε ποικίλες δράσεις της Ευρωπαϊκής Επιτροπής.

- **Rural Market Place** of “Strategies of Regional Innovation (RISI II)” which was concerned with the creation of an electronic network for the promotion of rural products (1997-2000).
- **Regional Operational Programme “Information Society (IS)** which comprised the elaboration of a Regional Operational Plan for Western Greece in relation to actions like e-health, e-learning, e-conference, e-government, e-culture / e-tourism, e-transport, wireless-net infrastructures, hot-spots, etc. (2000-2001).
- **INN-ACT** in the framework of ERDF Innovative Actions 2000-2006, concerned with regional strategies on innovation in sectors as public health, networking of companies, electronic commerce, organic farming, etc. (2002-2004).
- **Regional Operational Programme “e-Government” (POLITEIA)** which regards the implementation of approved projects for the endorsement of new technologies and the improvement of existing infrastructures for the years 2002 and 2003 (2002-2004).
- **WISE: Western Greece Region Integrated Strategy for Employment Stimulation”** of the Programme “Innovative Measures of the European Social Fund (ESF)”, which is concerned with the implementation of an integrated strategy for the strengthening of the employment in Western Greece (2002-2004).
- **REMOMED** of INTERREG III B (MEDOCC): "European Intermodal Network for the integrated development of Western Mediterranean space", (2004-).
- **ARACNE** of INTERREG III B (MEDOCC): "Renforcer et accroître le textile féminin dans la Méditerranée", (2004-).
- **INNOREF** of INTERREG III C: "Innovation and Resource Efficiency as Driving Forces for Sustainable Growth", (2004)
- **e-PRODAT** of INTERREG III C: “European Data Protection Best Practices in e-Government Services”, (2005-).
- **S3** of INTERREG III C: “Sharing Solutions on Structural Funds”, (2005-).
- **GRDP** of INTERREG III C: “Greening Regional Development Programmes”, (2005-).
- **ENMR** of INTERREG III C: “European Network of Mining Regions”, (2005-).

Development Planning on both sides of
Ionian Sea

ΠΕΡΙΦΕΡΕΙΑ ΙΟΝΙΩΝ ΝΗΣΩΝ

ΠΡΟΣΩΠΟ ΓΙΑ ΕΠΙΚΟΙΝΩΝΙΑ ΔΙΕΥΘΥΝΣΗ

ΤΗΛ.
FAX
E-MAIL
WEB SITE

Σωτήρης Βόσδος
Εθνική Παλαιοκαστρίτσας, Αλυκές Ποταμού,
49100, Κέρκυρα
26610 45245
26610 44424
pin@ionianislands.gr
www.ionianisia.gov.gr

Σύντομο προφίλ και εμπειρία:

Η Περιφέρεια Ιονίων Νήσων (ΠΙΝ), μία νησιωτική περιφέρεια, είναι αρκετά γνωστή λόγω της μακράς και πλούσιας ιστορίας της και της πλεονεκτικής γεωπολιτικής της θέσης η οποία αποτελεί σταυροδρόμι μεταξύ Ανατολής και Δύσης. Αυτή η ομάδα νησιών έχει πλούσια ιστορία και πολιτιστική κληρονομιά, η οποία συνδέεται στενά με τις ιστορικές και κοινωνικο-οικονομικές εξελίξεις που διαμόρφωσαν την Ευρώπη.

Η ΠΙΝ, μέσω των τμημάτων της, και κυρίως με τη συνεργασία της ETIN (Εταιρία Τουρισμού Ιονίων Νήσων), υλοποιεί ποικίλα έργα. Το προσωπικό της ΠΙΝ αποτελείται από 250 υπαλλήλους, εκ των οποίων οι 50 είναι μηχανικοί πολλών ειδικοτήτων.

Η ΠΙΝ έχει μεγάλη εμπειρία σε διεθνή έργα, είναι μέλος του CRMP το οποίο είναι ένα δίκτυο το οποίο υποστηρίζει την οικονομική, πολιτιστική και κοινωνική σύγκλιση των Μεσογειακών περιοχών. Επίσης, συμμετέχει στα έργα GEDERI, INTERREG III C South, NETWET II και RAVE Space, INTERREG III B CADSES και είναι υπεύθυνη για τα έργα που υλοποιούνται στην Περιφέρεια μέσω των προγραμμάτων INTERREG III A GREECE - ALBANIA & GREECE - ITALY.

ΓΕΩΠΟΝΙΚΟ ΠΑΝΕΠΙΣΤΗΜΙΟ ΑΘΗΝΩΝ

ΠΡΟΣΩΠΟ ΓΙΑ ΕΠΙΚΟΙΝΩΝΙΑ ΔΙΕΥΘΥΝΣΗ

ΤΗΛ.
FAX
E-MAIL
WEB SITE

Λεωνίδας Λουλουδής
Ιερά Οδός 75, 118 55, Αθήνα
210 529 48 21
210 529 40 20
vr1@aua.gr
www.aua.gr

Σύντομο προφίλ και εμπειρία:

Το Γεωπονικό Πανεπιστήμιο Αθηνών είναι το τρίτο παλαιότερο Πανεπιστήμιο στην Ελλάδα. Για πάνω από 80 χρόνια υπηρετεί τις αγροτικές επιστήμες δημιουργώντας υψηλής ποιότητας απόφοιτους καθώς επίσης και επιστημονική γνώση μέσω βασικής και εφαρμοσμένης έρευνας. Το Γεωπονικό Πανεπιστήμιο Αθηνών είναι ένας πολύτιμος σύμβουλος της Κυβέρνησης σε θέματα αγροτικής πολιτικής και συμμετέχει ενεργά σε έργα αγροτικής ανάπτυξης. Με την πλούσια ερευνητική του δραστηριότητα, χρηματοδοτούμενη από την ΕΕ και ποικίλους διεθνείς και εθνικούς φορείς, το Γεωπονικό Πανεπιστήμιο Αθηνών είναι σε θέση να καλύψει οικονομικές, πολιτικές και περιβαλλοντικές διαστάσεις για βιώσιμη αγροτική ανάπτυξη στο πλαίσιο της Ευρωπαϊκής σύγκλισης. Στην Ελλάδα, συνεργάζεται με το Υπουργείο Γεωργίας, το ΕΘΙΑΓΕ και το ΚΕΠΕ. Στο εξωτερικό, εκτός από πολλά ευρωπαϊκά πανεπιστήμια και χώρες, συνεργάζεται και με πολλούς φορείς σε παγκόσμια κλίμακα.

ΠΑΝΕΠΙΣΤΗΜΙΟ ΤΟΥ LECCE

ΠΡΟΣΩΠΟ ΓΙΑ ΕΠΙΚΟΙΝΩΝΙΑ
ΔΙΕΥΘΥΝΣΗ
ΤΗΛ.
FAX
E-MAIL
WEB SITE

ORONZO LIMONE
UNIVERSITA DEGLI STUDI DI LECCE
0039 0832291111
-
rettore@unile.it
www.unile.it

Σύντομο προφίλ και εμπειρία:

Το Τμήμα Τεχνών, Ιστορία και Κληρονομιάς, στο Πανεπιστήμιο του Lecce, ιδρύθηκε το 1999 και είναι γνωστό για τις τεχνική και επιστημονική του εξειδίκευση σε έρευνα πολιτιστικής και περιβαλλοντικής κληρονομιάς. Το τμήμα Γεωγραφίας δραστηριοποιείται σε τοπική ανάπτυξη, σχεδιασμό τοπίου, έρευνα πολιτιστικής και περιβαλλοντικής κληρονομιάς. Το Πανεπιστήμιο του Lecce έχει συνεργασθεί με τοπικές αρχές σε προγράμματα βιωσιμότητας (Πρόγραμμα URBAN, CULTURA 2000 και INTERREG II) και στη βελτίωση της συνεργασίας μεταξύ δημόσιων φορέων και ιδιωτικού τομέα.

ΚΟΙΝΟΤΗΤΑ ΤΟΥ ΤΡΙΚΑΣΕ

ΠΡΟΣΩΠΟ ΓΙΑ ΕΠΙΚΟΙΝΩΝΙΑ
ΔΙΕΥΘΥΝΣΗ
ΤΗΛ.
FAX
E-MAIL
WEB SITE

ANTONIO COPPOLA
COMUNE DI TRICASE
0833 777111
0833 777241
www.comune.tricase.le.it
sindaco@comune.tricase.le.it

ΠΟΛΗ ΤΟΥ TRICASE

ΠΡΟΣΩΠΟ ΓΙΑ ΕΠΙΚΟΙΝΩΝΙΑ
ΔΙΕΥΘΥΝΣΗ
ΤΗΛ.
FAX
E-MAIL
WEB SITE

COMUNE di SANARICA
SERGIO SANTESE
0039 0836 343 218
0039 0836 427557
Sergiosantese1965@libero.it
www.comune.tricase.le.it

ΔΗΜΟΣ ΣΑΝΑΡΙΚΑ

ΠΡΟΣΩΠΟ ΓΙΑ ΕΠΙΚΟΙΝΩΝΙΑ
ΔΙΕΥΘΥΝΣΗ

ΤΗΛ.
FAX
E-MAIL
WEB SITE

Antonino Catara
Zona Industriale Brancaccio - Via F. Pecoraino, 90124
PALERMO
+39 091 6215653
+39 091 6214345
presidente@pstsicilia.org
www.pstsicilia.org